

BÜYÜKBAŞ HAYVANCILIK (SIĞIRCILIK)

İŞLETME KURULUMU.....	1
BARINAK	4
Barınak Yerleşkesi.....	4
Barınaklarda Havalandırma	8
Barınaklarda Çatı	11
Barınaklarda Yataklık ve Duraklar.....	12
Barınak Zeminleri.....	13
Atıkların Depolanacağı Alanlar	14
SICAK STRESİ ve KORUNMA.....	16
İŞLETMEYE HAYVAN ALIMI	24
Damızlık Dişi Hayvan.....	24
Besilik Hayvan.....	26
Nakil ve Nakil Sonrası Bakım-Besleme	27
İNEKLERİN BAKIM VE BESLENMESİ.....	31
Çiftlikte Hayvan Refahı	31
Yem ve Yemleme	35
Yem ve Yemlemede Önemli Bazı Hatırlatmalar	37
Kaba Yemler.....	40
Sıraj	42
Mikotoksinler.....	45
İyi Bir Rasyonun Kriterleri.....	47
Süt İneklerinde Vücut Kondisyon Skoru (VKS).....	51
İneklerin Laktasyon Dönemlerine Göre Beslenmesi	53
Sütçü İneklerde Metabolizma Hastalıkları.....	56
Ketozis	56
Karaciğer Yağlanması (Fat Cow)	58
Mide Dönmesi	58
Rumen Asidozu	59
Süt Humması (Hipokalsemi-Doğum Felci)	66
Süt Yağını Etkileyen Faktörler.....	69
Kurudaki İnekte ve Düvelerde Bakım Besleme.....	73
Doğum Bölmesi ve Doğum	76

BESİ SİĞİRLARININ BESLENMESİ	79
ÜREME SAĞLIĞI ve YÖNETİMİ	83
Yavru Atma (Abort).....	86
Doğal Aşımada Kullanılacak Boğalarda Fertilitite	87
Islah Çalışmaları	89
Dış Görünüş (Tip) Özelliklerinin İrsiyet Derecesi	90
BUZAĞI BAKIM VE BESLENMESİ	92
Kolostrum	92
Kolostrumu buzağıya vermede niçin acele etmeliyiz?	96
Buzağı Besleme Programı	97
Buzağı Barınakları	100
Altılık.....	103
Buzağılarda İshal ve Pnömoni.....	105
Buzağılarda Boynuz Köreltme ve Fazla Meme Uçlarının Kesilmesi	109
MEME SAĞLIĞI VE SAĞIM HİJYENİ	110
Mastitis	113
AYAK SAĞLIĞI	117
İŞLETMEDE TUTULACAK KAYITLAR ve İDARE.....	124
Kayıtlar.....	124
İdari Tedbirler	125
İŞLETMEDE BİYOGÜVENLİK (Hastalık ve Zararlıları Önleme) TEDBİRLERİ	128

İŞLETME KURULUMU

✓ Hayvancılık; yılda 365 gün, haftada 7 gün, günde 24 saat emek istediğinden öncelikle sevilerek yapılması gereken bir iş kolu olarak değerlendirilmelidir.

✓ Pazar imkanları doğrultusunda karlı bir işletmecilik faaliyetinin yapılıp yapılamayacağı çok iyi araştırılmalıdır. Bir başka ifadeyle işletmenin kurulması ve işletilmesi halinde avantajlı ve dezavantajlı yönlerini ortaya koyacak fizibilite raporu hazırlanmalıdır. Rapor doğrultusunda faaliyete başlanılmalıdır.

✓ Büyükbaş hayvan yetiştiriciliğinde, tecrübenin (usta-çırak) başarılı olmada önemli rol oynadığı unutulmamalıdır. Kısa dönemli (10 yıldan az) yaklaşımlarla yetiştiricilikten kar elde edilmesi imkansızdır.

✓ *Süt sığırıcılığı faaliyetleri, kuşaktan kuşağa geçmesi gereken bir iş kolu olması nedeniyle toprak, su yönetimiyle birlikte ele alınmalıdır.* Verim üzerinde her zaman çevre faktörlerinin, genetik faktörlerden çok daha fazla etkili olduğu unutulmamalıdır (birçok araştırmacı çevre etkisini % 70, genetik faktörünü % 30 olarak hesaplamaktadır).

✓ Kültür ırkı bir büyükbaş hayvan için yıllık gerekli olan kaba yem miktarı 4,5 ton olarak hesaplanmaktadır. 4,5 ton kaba yem, yaklaşık 7 ton mısır silajı ile 1,5 ton kuru ota (yonca, fiğ, arpa-yulaf-buğday hasılı, korunga vb.) denk düşmektedir. Bu nedenle kurulacak veya kurulu hayvancılık işletmesinin **kaba yem üretimi yapabileceği hayvan başına en az 2,5 dönüm sulu veya 5 dönüm kuru arazisi** olmalıdır.

✓ Kaba yem üretimi için arazisi bulunmayan işletmelerin uzun dönemde yaşama şansının olamayacağı bilinmelidir. Aynı zamanda ortaya çıkan hayvansal atıkların çevre mevzuatına uygun bir şekilde bertaraf edilerek, toprağın beslenmesinde kullanılması, işletmeyi yüzyıllara taşıyacak bir ömür baş edecektir.

✓ Bitkilerin yapısının oluşumunda, tohumun yanı sıra toprak, su ve hava da büyük bir önem sahiptir. Sığırlara doğru bir rasyon (diyet) hazırlanması, rasyonun temel bileşeni olan bitkilerin yapısının iyi bilinmesine bağlıdır. Değişik yerlerde ve şartlarda yetiştirilen yem bitkilerinin aynı besin değerlerine sahip olması beklenemez. Bu nedenle işletmelerde öncelikli hedef, rasyonu tarlasında/çayırında hazırlamak

olmalıdır. Yetiştirilme şartları bilinmeden dışarıdan satın alınan yem ham maddeleri ile hazırlanan rasyonlarda her türlü sürprize hazır olunmalıdır.

✓ Son yıllarda kurulan süt sığırcılığı işletmeleri içerisinde başarılı olanların ortak yanı, kaliteli kaba yem üretimine sahip olmalarıdır. Başarısız olanların ortak yanı ise yeterli düzeyde kaba yemi üretecek arazilere sahip olmamalarıdır. Yani başarının sırrı, iyi kalitede ve yeter düzeyde kaba yem (yonca, çayır otu, korunga, fiğ + yulaf, hasılların kurutulmuş otları ve silaj) üretiminden geçmektedir.

✓ Damızlık büyükbaş hayvanlarda, verimli bir ömür süresinin (productive life) sağlanmasında işletmenin kaliteli kaba yem üretim kapasitesi 1.derecede rol oynar.

✓ İşletme giderlerinin % 60-70'ni oluşturan yemin, kaliteli ve ucuz üretimi için yağışı veya suyu bol olan ancak aşırı sıcak olmayan bölgeler tercih edilmelidir.

✓ 10/8/2005 tarihli Resmi Gazetede yayınlanan “**2005/9207 sayılı İşyeri Açma ve Çalışma Ruhsatlarına İlişkin Yönetmelik**” kapsamında yer seçiminin uygunluğu, imar planı kararı gerekli gerekmediği konusunda değerlendirme yapılmalıdır. İşletme kuruluşunda yer seçimi ve planlama iyi yapılmalı, imar, sağlık ve çevre mevzuatı dikkate alınmalı, gerekli olan izinlerin alınmasının zaman alacağı hesaplanmalıdır.

✓ Altyapı gereksinimi;

- Yol (her iklimde açık, genişliği en az 3,5 m),

- Su (1 büyükbaş sağmal hayvanın ortalama günlük su ihtiyacı 150 L. Ayrıca +30°C ve üzeri sıcak havalarda bir sağmal hayvanı serinletmede kullanılacak duş için günlük 250 L/baş ek su hesaplanmalıdır),

- Elektrik garanti edilmelidir.

✓ Yoğun ve/veya riskli hayvan hareketlerinin yaşandığı besicilik bölgeleri ile ana yollara yakın yerlerde özellikle salgın hastalık riski nedeniyle damızlık süt sığırcılığı yapılmamalıdır.

✓ Ekonomik bir süt sığırcılığı yapabilmek için arazi varlığı da göz önünde bulundurularak en az 10 baş sağmal hayvanla işe başlanmalı, kazandıkça hedeflenen ekonomik işletme büyüklüğüne ulaşılmalıdır.

✓ Başlangıçta 100 büyükbaş sağmal hayvanla kurulacak işletmedeki hayvan mevcudunun; farklı yaşlardaki hayvanlarla birlikte ilerleyen yıllarda 100 baş sağmal X 2,5 = 250 baş hayvan olacağı planlamada unutulmamalıdır.

✓ Bir inek canlı ağırlığının % 8'i kadar gübre (dışkı + idrar) üretir. Bu bağlamda işletme kurulumunda ortaya çıkacak atıkların yaratacağı çevresel sorunlar, çevre mevzuatı çerçevesinde işletme kurulumunda ciddiyle ele alınmalıdır. Birçok ülke hayvansal atıkların çevreye zarar vermeden değerlendirebileceği arazi varlığına göre işletme kapasitesini/hayvan sayısını belirlemektedir.

✓ Hayvancılık yapılacak bölgenin hayvancılık yapmaya elverişli olup olmadığı yönünde, faal veya gayri faal komşu işletme sahipleri/çalışanların görüşlerine başvurulmalı ayrıca meteorolojiden (www.mgm.gov.tr) iklim verileri alınmalıdır.

✓ Veterinerlik hizmetleri öncelikle sürü sağlığı yönetimi ve planlamasının bir parçası olarak görülmeli, bu bağlamda kaliteli hizmet alımı garanti altına alınmalıdır.

✓ Devletçe verilen faiz indirimli krediler dışında orta veya kısa vadeli kredi kullanarak, hayvancılık işletmesinin kurulması ve faaliyetlerinin sürdürülmesinin mümkün olamayacağı bilinmelidir.

✓ T.C. Ziraat Bankası A.Ş. ve Tarım Kredi Kooperatiflerince (TKK) Tarımsal Üretim Dair Düşük Faizli Yatırım ve İşletme Kredisi Kullandırılmasına İlişkin Karar ve Uygulama Esasları Tebliği yıllık bazda yayınlanmaktadır. Karar kapsamındaki yatırım ve işletme kredisi başvuruları, işletmenin kurulacağı veya bulunduğu il/ilçedeki Bankaya veya TKK'ya yapılır. Başvurular Banka ve TKK'nın kendi usul, esas ve mevzuatları dahilinde değerlendirilir ve uygun bulunanlara kredi kullandırılır.

✓ Hayvancılığa devletçe verilen yıllık teşvik ve destekler <http://www.tarim.gov.tr/SGB/TARYAT> adresinden takip edilmeli, detaylı bilgiler işletmenin kurulacağı il-ilçe gıda tarım ve hayvancılık müdürlüklerinden alınmalıdır.

✓ ***Unutulmamalıdır ki büyükbaş hayvanların yaşam metabolizması çayırlar üzerinden inşa edilmiştir. Başka bir ifadeyle çocuklar için süt neyse, sığırlar içinde çayır otu odur.***

BARINAK

Barınak Yerleşkesi;

✓ Mümkünse seçilen yer, tarıma elverişsiz olmalıdır. Sığırcılık sitesi (ahır, gezinme alanı, yem depoları); drenajı zor, düz arazilere yapılmamalıdır. Tesislerin kurulacağı arazinin hafif eğimli (% 2-5) ve toprağının geçirgen olması oldukça önemlidir. Olanak var ise, eğimin güney cephesi yönünde olması tercih edilmelidir. Ülkemizde maalesef yer seçiminde ciddi hatalar (ana yolla yakın, düz ve verimli araziye, çukurda kalan yerlere, dere yataklarına vb.) yapıldığı gözlenmektedir.

- ⊕ İşletme kurulacak yerin yüksekte olması, yağmur kar sularının barınaklardan, yem depolarından uzak tutulmasını sağladığı gibi sıcak havalarda serinlik ve kuruluk yönünden de avantaj sağlayacaktır. İhtiyaç halinde sert rüzgarlara ve kara karşı rüzgar bariyerleri oluşturulmalıdır.
- ⊕ Barınaklar özellikle içme suyu kaynaklarına, aşırı sıcak noktalara veya dere yataklarına inşa edilmemelidir.
- ⊕ Barınaklar ana yoldan ve yerleşim yerlerinden en az 500 metre mesafede, sanayi bölgelerinden ve fazla gürültülü, tozlu alanlardan uzakta olmalıdır.
- ⊕ Barınaklardan, hakim rüzgarlar ile yerleşim birimlerine olası toz ve koku taşınımını en aza indirecek bir yer seçilmelidir.
- ⊕ Bölgedeki barınaklar ve yapılar gözlemlenerek, çıkarsamalar/tecrübeler mutlaka karar sürecine dahil edilmelidir.
- ⊕ Hayvancılıkta karlılığın yolu verimli araziye sahip olmaktan geçmektedir. Ülkemizde verimsiz ve eğimli arazilere işletme kurma imkanı varken, maalesef düz ve taban suyu yüksek 1. Sınıf tarım arazilerine kurulmuş işletmelere sıklıkla rastlanılmaktadır.

✓ Merada daha az görülen kavgacı davranış ve buna bağlı yaralanmalar, kapalı barınaklarda oldukça fazladır. Bunun ana sebeplerinden birisi hayvanın fiziksel ve sosyal olarak ihtiyaç duydukları alanının yeterince karşılanmamasıdır. Kavgacı (sinirlilik) davranışla hayvan başına ayrılan alan (durak, yemlik, gezinti, sağım alanları vb.) arasında zıt yönlü bir bağlantı vardır. Bu nedenle durak, yemlik, suluk,

gezinti ve sađım alan hesaplamalarında hayvanların sosyal davranıřlarına uygun rahatlık esas alınmalıdır.

✓ İře bařlarken barınakta hayvanların yattığı, yem yediđi, gezindiđi ve sađıldıđı yerler ile yem dađıtımı, gúbre temizliđi ve diđer bakım iřlerinin kolaylıkla yürütülebileceđi alanların dođru bir tasarımı yapılarak, bařta iř sađlıđı ve güvenliđi olmak üzere iřgücü, makine, ekipman ve enerjiden tasarruf edilmelidir. Kısaca barınaklar ve depolar yorucu olmamalı, gösteriřten uzak, havadar ve fonksiyonel olmalıdır.

✓ Besi ahırları, süt sığırı ahırlarına dönüřtürülmeye çalıřılmamalıdır. Ancak úlkemizde astarın yüzünden pahalı olduđu bu tür dönüřümlere maalesef zaman, zaman rastlanılmaktadır.

✓ Barınaklar; yerelde kolay ve ucuz bulunan malzemeler kullanılarak, hayvanların yařam tarzına ve davranıřlarına uygun inřa edilmelidir.

✓ Barınak tasarımlarında; bakteri, mantar, parazit ve virüs artıřını sınırlayan, temiz havayı garantileyen kuruluk esas alınmalıdır.

✓ Barınaklar; hayvanı ařırı sıcağtan, sođuktan ve güneřten, kirli havadan, yüksek nemden, çamurdan ve hava cereyanından koruyacak řekilde inřa edilmelidir.

✓ Úlkemizde yatırımcılar/yetiřtiriciler, barınak inřasında iç ortamın her zaman havadar, kuru ve temiz kalması gerektiđinden ziyade daha çok sođuđa odaklanmaktadırlar. Bu durum sıklıkla barınaklarda hava kirliliđi ve rutubetin yükselmesi/artmasıyla sonuçlanmaktadır.

✓ *Úlkemizde yıllık ortalama güneřli gün sayısı göz önünde bulundurulduđunda büyükbař hayvanın ihtiyaç duyduđu/rahat ettiđi temiz ve kuru ortamı sađlamada birçok bölgede duvarsız açık ahır sistemleri (sođuk iklim bölgelerinde kuzeyi kapalı) daha bařarılı olmaktadır. Bu nedenle ařırı sođuk, yađıřlı veya rüzgarlı havalarda hayvan barınaklarında duvar vazifesini görecek brandalı rüzgar perdesi kullanılmasında fayda vardır.*

✓ Sundurmalı açık serbest bölmeli barınakların kuzey güney yönünde yerleřimi ile güneřin ısıtıcı ve kurutucu etkisinden yararlanılmalıdır.

✓ Serbest duraklar üzerinde maksimum hava akımı ile sođutma etkisi yapacak řekilde gölgelikler oluřturularak, sıcaklık stresi azaltılmalıdır.

✓ İşletmede; giriş ve çıkışların kontrolü, hayvan faaliyetlerinin izlenmesi için 7/24 kamera sistemi oluşturulmasında fayda vardır.

✓ Ülkemizde yatırımcılar, barınaklarda hayvanın refahına odaklanmaktan ziyade, sermayesini gösterişli hayvan barınaklarına harcayarak işe başlamaktadır (beton ahır gösterisi). Kaliteli kaba yem üretimi, iş gücü ve damızlık hayvan için gerekli olan kaynak, inşaata harcıdığından, işletme daha kuruluş aşamasında başarısızlığa mahkûm edilmektedir.

Süt Sığırı Ahırında; Sağmal hayvan, buzağı (ferdi ve serbest dolaşımli buzağı kulübesi), genç hayvan büyütme, doğum, lohusa, hasta hayvan ve karantina bölmeleri ile sağım ünitesi, yem ve gübre depoları olmalıdır.

➤ Silaj ve yem depoları (silolar); silajın kendine has özel kokusunun ahır ve sağımhaneye gelmemesi ve esen rüzgarı kesmemesi için hakim rüzgar yönünün tersine inşa edilmelidir. Silaj ve yem depoları yan yana kurularak, iş gücünden tasarruf edilmelidir.

➤ Yem depoları ahırın dışında serin ve havadar olmalıdır.

➤ Yemin depolanmasında her bir ton için;

- Kesif yemde (mısır, buğday, arpa, soya vb.) 1,5 m³/ton,
- Silajda 1,5 m³/ton,
- Balyalı otsu kuru kaba yemlerde (yonca, korunga, fiğ vb.) 7 m³/ton

depo hacmine ihtiyaç vardır.

➤ Metabolizma hastalıklarını önlemek için özellikle gebeliğin son dönemlerinde hayvan başına en az 9-10 m² serbest gezinme alanı olmalıdır.

➤ Barınak sistemlerine göre yemlik ve suluklar, yem ve sudaki kirlenme ile hayvanlar arasındaki rekabeti en az düzeye indirecek şekilde dizayn edilmelidir. Süt sığırlarında hayvan başına 60-70 cm yemlik alanı bırakılmalıdır. Küçük gruplarda bile dominant hayvanların baskınlığına karşı her bölmede en az iki adet suluk konulmalıdır. Oluk halinde kullanılacak suluklarda her 15 baş inek için 1 m'lik uzunluk hesaplanmalıdır. Suluklar dakikada 20 litre su sağlayacak debiye sahip olmalıdır.

➤ Yemlikler; mekanik ve kimyasal dayanıklılığı yüksek, tozmayan, anti bakteriyel ve antifungal ortamlar sağlayan, hijyenik, temizlenmesi kolay olan epoksi boya (kaplama) ile boyanmalıdır.

➤ Sağım salonuna girmeden önceki bekleme yerleri, sağım hızına göre ölçeklendirilmelidir. Bu bölümde inekler maksimum 1 saat bekletilmelidir.

➤ Süt soğutma tankı; işletmede üretilecek 2 günlük sütü depolayacak kapasitede olmalıdır.

➤ Hayvanların kaşınması için uygun yerlere kaşınma fırçası konmalıdır.

Son yıllarda azalsa da ülkemizde dört tarafı duvarlarla çevrili, çatısı çeşitli malzemeyle örtülmüş, yani kapalı ahırlar son derece yaygındır. Çoğu kez yeterli pencere alanı ve havalandırma bacası bırakılmayan, bırakılsa da özellikle kış aylarında tamamı ya da bir kısmı kapalı tutulan bu ahırlarda gaz odası iklimi hakimdir. Bu tip ahırların çoğunluğunda yemleme, gübre çıkarma, sağım ve sulama gibi en önemli işlerin yürütülmesinde biktirici zorluklar ve yetersizlikler yaşanmaktadır. Barınak inşasında veya onarımında bir takım temel kriterler asla göz ardı edilmemelidir.

Barınaklarda Havalandırma

İrki ve yaşı ne olursa olsun sığırların performansından en üst seviyede yararlanılmak isteniliyorsa, hayvanların barınaklardaki temiz hava ihtiyacı eksiksiz bir şekilde karşılamalı ve barınak zemini düzenli olarak temizlenmelidir. Sağlanacak olan temiz hava ve zemin, verim artışının yanında ayak ve solunum sistemi ile diğer hastalıkların önlenmesinde elzemdir.

Pnömoni, özellikle kötü koşullarda barındırılan (refah yetersizliği) hayvanlarda yaygındır ve barınaklarda kapasitesi nispetinde hayvan bulundurulması, zeminin iyi drene edilmesi, farklı yaşlardaki hayvanların birbirine karıştırılmaması ve iyi bir havalandırılma sağlanması ile önlenmektedir.

İyi bir doğal havalandırma, nemli havayı uzaklaştırarak virüs ve bakterilerin dış ortamda yaşamalarını ve üremelerini engeller. Bu engelleme için çoğunlukla doğal havalandırma yeterlidir. Yapay havalandırmanın (fan) kullanılması gerektiği durumlarda ise sistem, manuel olarak veya nem sensörleri tarafından kontrol edilmeli, asla bir termostat tarafından kontrol edilmemelidir.

⇒ **Doğal havalandırma**; rüzgar ve iç-dış ortam sıcaklık farkı etkisiyle gerçekleşen hava değişimidir. Doğal havalandırma bina içerisinde ideal ortamın sağlanmasında en verimli ve en ekonomik sistemdir. Havalandırma sisteminin amacı, gece-gündüz barınaktaki her hayvana temiz havanın devamlı akışını sağlamak olmalıdır. Havalandırma oranı, iç ve dış ortam sıcaklık farkına, rüzgarın süresi, hızı ve yönüne, yakın çevrede bulunan tepe, ağaç ve bina gibi engeller ile binadaki hava giriş çıkış açıklıklarının tasarım ve yerleşimine bağlıdır. Binalar, hâkim rüzgâr yönüne dik açıyla konumlandırıldıklarında doğal havalandırmayı en iyi şekilde sağlayacaktır.

Doğal havalandırmada hedef;

1- Barınak içerisindeki fazla ısı ve nemin yanısıra, mikroorganizma, toz ve gazları uzaklaştırmak,

2- Temiz havanın barınak içerisinde, doğru hızda/akımda eşit ve standart dağılımı sağlamak

olmalıdır.

Türkiye'de ortalama rüzgâr hızı, 1,9 m/sn'dir. Bu değer, doğru bir şekilde tasarlanmış bir binanın içerisinde doğal havalandırmayla gerekli hava değişimlerini sağlamak için yeterli kuvvetin oluşacağı anlamına gelmektedir. Esintinin olmadığı

zamanlarda binada, temiz havayla kirlenmiş havanın yer deęiřtirmesi için baca etkisinden yararlanılmalıdır.

Barınak içinde hayvanlardan sürekli bir şekilde yayılan sıcak hava ve nem, bina içindeki en yüksek nokta olan çatıdan çıkamazsa yoğunlaşarak bina içinde kalacaktır. Hava soğuduğunda altlıkların üzerine su olarak (yoğuşma) geri düşecek ve bakterilerin gelişimi için uygun bir ortam yaratacaktır. %75 in üzerinde baęıl nemde patojen mikroorganizmalar hayvandan hayvana yayılımlarını sağlayacak kadar bir süre canlı kalabilirler. Ancak %75 in altındaki baęıl nem seviyelerinde virüsler saçılımdan (nefesle verme) sonra hayatini kaybederler. Ne yazık ki ülkemizde hayvan barınaklarının çoğunluğunda nem oranı, mikroorganizmaların 40 dk canlı kalabileceęi bir ortamın oluşmasına imkan vermektedir.

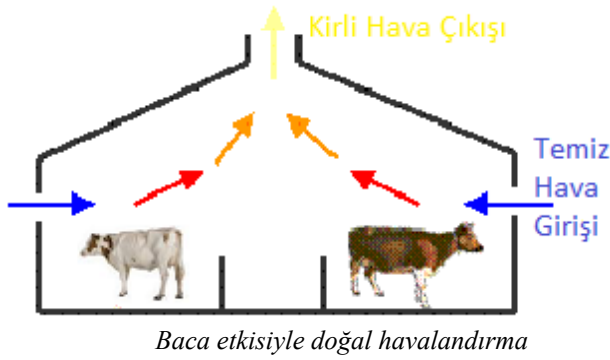

Doęal havalandırmada, giriş ve çıkışların doęru dengelenmesi gerekmektedir. Sıcak hava binanın çatısından çıkabiliyorsa, yan girişler yoluyla binanın içerisine doęru temiz hava çeker. Bu hava deęişimi baca etkisinin korunmasını sağlar. Çıkış, havalandırma girişinden en az 1,5 m yukarıda olmalıdır.

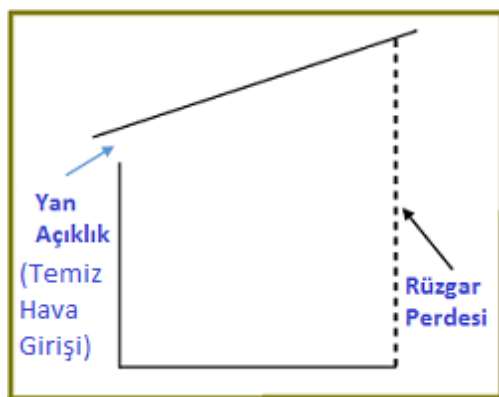

Yan açıklıktan giren temiz hava, ortamda bulunan zararlı gazları, nemi ve sıcak havayı uzaklaştırır. Çatı sıcaklığının içeriye yansımını azaltmaya yardımcı olur.

Yarı açık rüzgar perdeli havalandırma (ideal).

Mekanik havalandırma; Tasarımdan kaynaklanan nedenlerle doęal havalandırmanın yetersiz kaldığı durumlarda veya hava sıcaklığının yüksek olduęu yerlerde sıcaklık stresinin etkilerini azaltmak amacıyla kullanılmalıdır. Dikkatli

tasarlanmaları veya iyileştirme çalışmaları yapılması durumunda doğal havalandırmanın yapılamayacağı çok az bina vardır. Ancak bu konu ciddi bir mühendislik çalışması gerektirmektedir. Mekanik havalandırma sistemini kurmadan önce, ortaya çıkacak işletme ve bakım maliyetleri mutlaka değerlendirilmelidir. Ayrıca mekanik havalandırmanın gerekli olduğu yerlerde arıza uyarı sistemleri de bir gerekliliktir.

Yaklaşık 600 kg canlı ağırlığında bir inek kapalı ahırda, günde 20-25 m³ gaz üretir. Bu bağlamda kapalı ahırlarda; ahırın rutubeti ve ısısı dikkate alındığında hayvan sağlığı için gün ışığı ve temiz havanın sürekli bir şekilde sağlanması en önemli öncelik olarak ele alınmalıdır. Fiziki/konfor bakımından yetersiz yaşam alanları, havanın tazelenmesini önleyerek ortamda kirli hava ve nemin birikmesine, kirli ve nemli hava da enfeksiyon ajanlarının (bakteri, virüs, mantar, parazit) yaşamasına ve çoğalmasına sebep olmaktadır. Ayrıca havalandırılması kötü olan bir barınak, çalışanlar için risk olduğu gibi bu tür ortamlar çalışanlarda isteksizlik de yaratacaktır. Bu amaçla barınak yapımında;

- ✓ Duvarsız ve aşırı soğuk rüzgarlı havalarda kapatılmak üzere branda rüzgar perdeli barınaklar tercih edilmelidir. Ancak şiddetli rüzgarların olduğu yöne yarım duvar veya tamamen duvar örülebilir. Bu durumda da yazın esintiden mahrum kalınacağı göz önünde bulundurulmalıdır. Ülkemizde yarım duvarlı yapılar (yarı açık ahırlar) zeminde kurulum sağlamada, içerde biriken gazın ve nemin atılmasında, duvarsız yapılara (açık ahırlara) göre daha kötü olduğu gözlemlenmektedir.
- ✓ Buna rağmen ülkemizde büyükbaş hayvanlar; güvenlik, coğrafik şartlar ve/veya geleneğe (alışa gelmişliğe) bağlı olarak kapalı ahırlarda tutulmaktadır. Sığırları kapalı ahırlarda tutmanın bir diğer söylemi de soğuktan korumaktır ki bu hiçte doğru değildir. Yapılan birçok araştırmada; alıştırma ve yeterli yem vermek şartıyla -25 °C kadar inen ısılarda bile süt ve besi sığırlarının verimlerinde önemli bir düşme olmadığı ortaya konulmuştur.
- ✓ Şayet kapalı ahır yapılacaksa, yeterli havalandırmanın sağlanabilmesi için duvar yüksekliğinin 50 başa kadar en az 3,5 m, 50-200 başlık işletmelerde ise 4,25 m olmalıdır. Kapalı ahırlarda pencere alanının taban alanına göre sıcak, orta ve soğuk bölgelerde sırasıyla; 1/10, 1/15 ve 1/20 oranlarında, baca açıklığının ise 1 m² taban alanı için 3-3,5 cm² olması gerektiği bildirilmektedir.

- ✓ Kirli havanın ortamdaki uzaklaştırılabilmesi için pencereler çatıya yakın yapılmalıdır.
- ✓ “Aşırı havalandırma çok az havalandırmadan her zaman daha iyidir” prensibiyle kapalı ahırlarda mutlaka yeterli düzeyde havalandırma sistemleri kurulmalıdır. Hava giriş açıklıkları, dış ve iç sıcaklık farkı göz önünde bulundurularak taze hava girişini garanti edecek yeterlilikte olmalıdır.
- ✓ *Barınak içerisinde hava sıcaklığını yükseltmek için asla havalandırma kısıtlanmamalıdır.*
- ✓ Hava akımının fazla olması özellikle düşük sıcaklıklarda, barınağın belli kısımlarında hava cereyanına (hızlı hava akışı) yol açar. Hava cereyanları vücut ısısını aniden düşüreceğinden hayvanlarda strese yol açmaktadır. Bu nedenle barınaklar hayvanları hava cereyanından korumalıdır.
- ✓ Geçerli rüzgar yönü dikkate alınarak, ana giriş kapıları ve havalandırma girişleri ayarlanmalıdır.

Barınaklarda Çatı

Ahırlarda duvar yüksekliği, tesisin bulunduğu bölgenin iklimi ve ahırdaki hayvan yoğunluğuna göre değişmekle birlikte en az 3,5 metre, çatı eğiminin ise en az % 26 olması önerilir. Barınak içerisinde yükselen sıcak havanın tahliyesi için çatılar eğimli olmalıdır. Yağmur ve güneşin dış duvarları ve hayvanı rahatsız etmemesi için saçak izdüşüm genişliğinin dış duvardan en az 40 cm uzakta olması arzulandır. Ülkemizin bol güneşli iklim karakteri nedeniyle çatılarda oluşan sıcaklığın içeriye yansımalarını azaltmak için çatılarda ek tedbirlere ihtiyaç vardır. Hava/gaz geçirgenliğini engelleyen ve nem yoğunlaşmasına neden olan naylon, ziftli bez gibi maddelerle ahır tavanları kaplanmamalıdır.

Hava akımının akıcı bir şekilde deşarj olması için çatıda engeller bulunmamalıdır.

Barınaklarda Yataklık ve Duraklar

Sağlıklı inekler günlük yaşamlarında en az 12 saat yatarak, yatma süresinin yarısını da geviş getirerek geçirirler. Bu sürenin azalması, geviş getirme süresini azaltacağı gibi tükürüğün, işkembeyi tamponlama potansiyelini de düşürecektir. İnekler yatma esnasında zemine 25 – 30 cm kala kendilerini yere bıraktıklarından, beton gibi sert zeminlerde altlık kullanılmaması durumunda, ayak ve diz yaralanmaları artmaktadır. Hayvanlar beton gibi sert yüzeylerde yatmaya zorlandıklarında yatma sürelerinin azaldığı, ayakta geçirdiği sürenin ise arttığı görülmektedir. Islak ve sert bir zeminde uzun süre ayakta kalmak verim düşüklüğünün yanı sıra asidoz, ayak ve eklem sorunlarına yol açmaktadır.

Ülkemizde süt sığırcılığı işletmelerinde hayvanların yatma ve dinlenme yerlerinde kuruluk ve yumuşaklık sağlayan altlık kullanımında ciddi oranda sorunlar bulunmaktadır. *Yapılan araştırmalarda, süt işlemlerindeki ineklerin vücutlarının kabul edilemez düzeyde kirli olduğu (% 70'lere varan) bu nedenle de ayak, meme ve üreme sağlığı ile sağım hijyeni sorunlarına sıklıkla yol açtığı gözlemlenmektedir.* Kirli ve ıslak yatak zeminlerin, buzağılarda sindirim ve solunum sistemi hastalıklarına, düvelerde de mastitise davetiye çıkardığı akıldan çıkarılmamalıdır.

İnekler, sağlıklı ve üretken olabilmeleri için severek yatabilecekleri yumuşak, kuru ve rahat bir zemine ihtiyaç duyarlar. Bu ihtiyacı karşılamak amacıyla

- ✓ Yatak yerlerinde yumuşaklık ve kuruluk sağlayan; sap-saman, kum, talaş, kauçuk, kuru gübre vb. maddeler kullanılmalıdır.
- ✓ Mikrobiyel üremeye olanak tanıması ve iyi bir basış imkanı vermesi bakımından, en uygun yataklık materyali kumdur. Ancak; kumun yenilenmesi ve gübre sisteminden ayrılması yani yönetimi zordur.
- ✓ Ayak hastalıklarıyla karşılaşma sıklığı; kauçuk yataklı barınaklarda, kum yataklık kullanılanlara göre daha yüksektir. İnekler kum, sap/saman veya talaş yataklığı, kauçuk yataktan daha çok tercih etmektedir.
- ✓ Hangi tip altlığın kullanılacağına karar verilirken; fiyat, temin etme kolaylığı, altlığın sağladığı konfor ve yönetimi ile işletmenin dışkı tahliye ve yönetimi gibi faktörler göz önünde bulundurulmalıdır.

Barınaklarda duraklar; kullanılacak atlık materyaline göre tasarlanmalı, ölçüleri hayvan refahını karşılamalıdır.

- Durak sayısı toplam hayvan sayısından %10 daha fazla olmalıdır.
- Durakların gübrelik ve idrar kanalına doğru eğimi %1-2 arasında olmalıdır.

Barınak Zeminleri

Düşüp kaymaları, çeşitli ayak hastalıklarını ve mastitisi önlemek için uygun tarzda inşa edilmelidir. Maalesef ülkemizde hayvan refahını ve sağlığını bozan kaygan beton zeminlere sıklıkla rastlanılmaktadır.

- Barınak ve sağımhane zemini dümdüz olmamalı, belli aralıklarla pürüzlü veya ızgaralı olmalıdır. Beton zemin olan yerlerde, ineklerin kaymaması için 1 cm derinlikte baklava dilimi şeklinde yivler açılmalıdır.
- Ahırın uzunlamasına yani idrar kanalının gübre çukuruna doğru eğimi %1 olmalıdır.
- Kapılarda eşik bulunmamalı, kapı girişlerine antiseptik içeren ayak banyoları konulmalıdır.
- Tırnakta kırılmalara ve batmalara neden olabilecek taş çakıl zemine döşenmemelidir.
- Toprak zeminler, iyi bir bakım ve güneşin kurutucu etkisi sayesinde hayvanlar için konforlu olabilir.

➤ ***Hayvanların her daim, barınaklarda gösterişi değil, rahatlığı sevdiği unutulmamalıdır.***

Atıkların Depolanacağı Alanlar

Hayvansal atıklar çevre mevzuatına uygun şekilde depolanmalı, taşınmalı ve gübre olarak toprağa verilmelidir. Tesislerdeki kokunun çevreyi rahatsız etmemesi için bölge hakim rüzgarlarının yönü dikkate alınmalıdır.

- ⊕ Sağmal bir inek günde ortalama canlı ağırlığının % 8 (600 kg canlı ağırlıktaki bir inek 48 kg dışkı ve idrar) kadar atık üretir. Katı ve sıvı gübre deposu, 6 aylık atık stoklayacak kapasitede yapılmalıdır.
- ⊕ Katı ve sıvı atıklar, sıvılara karşı geçirgen olmayan alanlar ve kapalı kanallardan geçirilerek ahırların dışında kapalı konteynırlarda veya eşdeğer emisyon azaltma tedbirleri alınmış yerlerde depolanmalıdır.
- ⊕ Hiçbir şekilde hayvansal atık ve gübreler yeraltı suyuna karışmamalı, gübrenin dışarı akıtılması için gezinti yerlerinde, sağım salonlarında kolay yıkama tesisatı oluşturulmalıdır.
- ⊕ Hayvancılık işletmeleri çıkan hayvan gübresini boşaltabileceği, yeterli tarımsal araziye sahip olmalıdır.

Çiftlik gübresi; çiftlik hayvanlarının sıvı ve katı atıkları\dışkıları ile yataklıklarının karışımlarından oluşmaktadır. Çiftlik gübresinin hayvansal üretim sonucu oluşan bir atık olarak değerlendirilmesinden daha çok, bitkisel üretimde bir girdi olarak ele alınması gereklidir. Bu nedenle, çiftlik gübresinin ahırdan temizlenmesinden tarlaya taşınmasına kadar uygun yöntemlerle işlenmesi zorunludur. Böylece çevre kirliliğini önlemek ve bitki besin kaybını en az düzeye indirmek mümkün olabilecektir. Bitki besin maddelerinin yaklaşık % 50'si sıvı atıklar içerisindedir. Çiftlik gübresi bir olgunlaşma devresi geçirip mineralize olduktan sonra bitkilere yararlı forma dönüşmektedir. Beklenen yararın sağlanabilmesi için mineralizasyon olayının oluşumu sürecinde gübredeki kayıpların minimum düzeyde tutulmasına çalışılmalıdır. Çiftlik gübresi;

- ⊕ Başta toprağın yapısını, su tutma kapasitesini, rengini ve ısınmasını düzenler. Ayrıca su ve rüzgâr erozyonuna dayanıklılığı artırır. Toprak yapısını tanecikli hâle getirerek toprağın daha iyi su tutmasını, tava gelmesini ve kolay işlenmesini sağlar.

- ⊕ Bitkinin ihtiyaç duyduğu bütün besin elementlerini içermektedir. Özellikle azotun kaynağını oluşturmaktadır. Suni gübrelemede tek çeşit besin maddesi verildiğinde bitki ve meyvelerde kalite düşer fakat çiftlik gübresi; üç ana besin maddesinin (azot (N), fosfor (P) ve potasyum (K)) yanında diğer birçok besin maddesi ve iz elementlerini de kapsadığından bitkinin dengeli beslenip tat ve lezzet bakımından uygun hale gelmesini sağlar.
- ⊕ Bitki besin maddelerini yüzeyde tutarak bitkilerin yararlanmasına hazır bir şekilde köklere sunmaktadır.
- ⊕ Hayvansal ve bitkisel artıkların çürümesiyle oluştuğundan içerisinde organizmalar için gerekli olan elementleri kapsar. Mikroorganizmalar, toprağın biyolojik özelliklerini düzenlenmesinde ve topraktaki besinlerin bitkiler için elverişli hâle dönüşmesinde büyük önem taşır.
- ⊕ Gübre en az 3 ay olgunlaşmadan tarlaya verilmemelidir. Gübrenin atma zamanının tespitinde toprağın bünyesi, bölgenin yağış durumu, arazinin eğimi ve yetiştirilecek bitki çeşidi göz önüne alınmalıdır. Çiftlik gübresi; ince tekstürlü (hafif bünyeli) ve yağışı fazla olan bölgelerde ilkbaharda, az yağışlı ve kaba tekstürlü (ağır bünyeli) topraklara sonbaharda verilmelidir.

Dağınık ve düzensiz olarak bekletilen hayvansal atıklar; hava, rüzgar yağmur gibi tabiat şartları ile daha fazla karşı karşıya kalması sonucunda alt kısımları ıslak ve sulu, üst kısımları ise gevşek ve kuru kalır. Bu durumda gübrenin her tarafında eşit bir olgunlaşma olmayacağı gibi gaz hâlinde azot kaybı da fazla olmaktadır. Hayvancılık işletmelerinde bulunan katı ve sıvı atıkların kontrollü koşullarda depolanması, gerek çevre (hava, su, toprak) kirliliği, gerekse bitki besin maddesi kayıplarının önlenmesi açısından son derece önemlidir. ***Açıkta depolanan gübrede, 6 aylık depolama süresi içerisinde besin maddelerinin yaklaşık % 50'sinin kaybolacağı unutulmamalıdır.***

SICAK STRESİ ve KORUNMA

Normal vücut sıcaklığının yükselmesine neden olan etkenlerin bileşkesine “Sıcak stresi” denir. Sıcak stresinin etkilerinin ölçülebileceği en temel gösterge vücut sıcaklığıdır. Süt ineklerinin normal vücut ısısı (rektal) 38,8°C, ± 0,5 °C olup, 39,3°C üstüne çıkması halinde sıcak stresi başlamış demektir. Sıcak stresi başta inekler olmak üzere tüm hayvanların performans ve sağlık sistemini etkileyerek, doğrudan veya dolaylı yoldan ekonomik kayıplara sebebiyet vermektedir.

Büyükbaş hayvanlar metabolizma faaliyetleri sonucu ortama sürekli olarak ısı, gaz ve su buharı yayarlar. Süt sığırlarında son 50 yıl içinde yapılan ıslah çalışmaları sonucunda süt verimleri yaklaşık 3 kat artmış, buna bağlı sıcağa dayanıklılıkları da önemli düzeyde düşmüştür. Performans artışı küresel ısınmanın etkisi ile bir arada değerlendirildiğinde, ileriki yıllarda sıcak stresinin süt sığırı yetiştiriciliğinde gittikçe daha fazla oranda zararlı etkiye sahip olacağı düşünülmektedir.

Hayvanların ortama yaydıkları ısı, gaz ve nem miktarı; hayvanın cüssesine, canlı ağırlığına, yaşına, ırkına, rasyonuna, verimine, ortamın Sıcaklık Nem İndeksine (SNİ) ve kıl örtüsüne göre değişebilmektedir.

500 kg’lık canlı ağırlığa sahip bir süt sığırı; çevre sıcaklığı 15°C olan bir ortamda saate yaklaşık 650 gram, 27 °C de ise 900 gram su buharı yaymaktadır.

Toplam 6,5 kg kuru madde tüketen bir süt ineği, rasyonun kompozisyonuna bağlı olarak değişmekle beraber saatte 250-300 gr civarında gazı ortama salmaktadır.

Yüksek verimli inekler, ortam sıcaklıklarından bağımsız olarak kurudaki (sütten kesilmiş) ineklerden daha fazla ısı üretir. Günde 18 litre süt veren bir inek kurudaki inekten % 28, 31 litre süt veren bir inek ise % 48 daha fazla vücut ısısı üretir.



Bir baş inek 1.4kW elektrikli ısıtıcı ile aynı düzeyde ortama ısı yayar.

Neden açık ahır tercih edilmelidir? sorusuna, bir baş ineğin nem, ısı ve gaz salınım miktarı güçlü bir cevap vermektedir.

İneklerde vücut sıcaklığının uzaklaştırılmasında dört temel ısı düzenleme mekanizması rol oynamaktadır. Bunlar; radyasyon, kondüksiyon(iletim), konveksiyon (taşınım) ve terleme mekanizmalarıdır. Bu mekanizmalardan ilk üçü vücuttan ısı kaybının ancak %15'ini sağlarken, dördüncü mekanizma olan 'terleme' ile vücutta oluşan ısının %85'inin atılımı mümkündür. Atılan ter buharlaşıp gaz haline dönüşebilmek için çevreden ısı alırken deriyi de soğutur. Ancak bağıl nem oranı yüksekse buharlaşma hızı azalacağından vücudun soğuması yavaşlar ve vücut daha fazla ısı tutar. Sığırlar, insanların % 10 u kadar terleyebildikleri için sıcaklıktan çok daha fazla etkilenmektedirler.

Gündüzleri yüksek düzeyde ısı stresine maruz kalan inekler, gece boyunca sıcakların uygun seviye düşmesi halinde gündüz sıcaklıklarını kısmen tolare edebilir. Ancak gece sıcaklığının yüksek seyir etmesi, yine yüksek sıcaklığa yüksek nemin eşlik etmesi halinde terleme yolu ile ısı kaybı mekanizması etkinliğini kaybetmektedir.

Sıcak stresi inekte; vücut ısısının artmasının yanında, 10 hayvandan 7 sinin solunum sayısının dakikada 80'ni aşması, yem tüketiminde 'isteksizlik, yem seçme, salya artışı, süt veriminde azalma, daha fazla ayakta durma şeklinde belirtilerle kendini göstermektedir. Sıcak havalarda barınak içindeki inekler yataklıklarda, yürüme alanlarında hareketsiz ayakta duruyor ve/veya barınağın daha çok serin bölgelerinde kümeleştikleri gözlemleniyorsa, sürüde sıcak stresi olduğu hükmüne varılır.

ABD'de yapılan bir araştırmada, süt sığırlarında sıcaklık stresi nedeniyle süt veriminde meydana gelen düşüşün, günlük ortalama çevre sıcaklığının 24 °C'ye vardığında başladığını bildirmektedir. Çevre sıcaklığı 25-26°C çıktığında, serinletme sistemlerinin kullanılması ile ineklerden 2 kg daha fazla süt elde edildiği ortaya konmuştur.

Bir laktasyonda (1 sağmal dönemi) boyunca sadece yaz aylarında sıcak stresine maruz kalan hayvanlarda toplam süt veriminde % 25'lere varan düşüşler ortaya çıkabilir. Süt verimindeki bu düşüşün, yaklaşık % 35'i az yem tüketimine bağlı oluşurken, % 65 oranında da diğer faktörlerden kaynaklandığı araştırmacılar tarafından ifade edilmektedir. Yine sıcak stresi, sütün kalitesini olumsuz yönde etkileyen somatik hücre sayısını da ciddi oranda artırmaktadır.

Sıcak stresine maruz kalan ineklerde; kızgınlık süreleri kısalmakta, gebelik oranları düşmekte ve erken embriyonik ölümler daha fazla görülmektedir. Ayrıca

hormonal mekanizmadaki deęişikliklere baęlı olarak; yumurtalık aktivitesi ve rahim fonksiyonları olumsuz yönde etkilenmektedir.

Kuru dönemde yüksek çevre sıcaklığına maruz kalan ineklerde; meme gelişiminin olumsuz etkilenmesinden dolayı, sürekli serinletme sisteminde barındırılan ineklere göre %13,6 daha az süt verimine sahiptirler. Aynı zamanda buzaęıllarının doğum aęırlıkları da 3 kg daha azdır.

Sıcak stresi hayvanın saęlığı ve refahı üzerinde önemli düzeyde etkilidir. Sıcak stresinin indirekt etkilerinden bazıları da uzun süre ayakta kalmaya baęlı ayak hastalıkları, kaba yem tüketiminde isteksizliğe baęlı asidoz, yine baęışık sisteminin zayıflatması sonucunda başta mastit olmak üzere çeşitli enfeksiyöz hastalıklara sebebiyet vermektedir.

Ülkemizde süt sığırı yetiştiricilięinin sıklıkla yapıldığı Marmara, Ege, Akdeniz ve Güneydoęu Anadolu bölgeleri başta olmak üzere İç Anadolu hatta Doęu Anadolu ve Karadeniz Bölgelerinde sıcak stresinin etkisi yoğun bir şekilde hissedilmektedir. Bu nedenle süt sığırı barınak inşasında sıcak stresine karşı tedbirler alınmalıdır

Barınaklar; iç sıcaklık +5 - +21 °C, nem oranı % 60-80 olacak şekilde inşa edilmelidir. Süt sığırları için +5 ile + 21 °C arası sıcaklıklar uygun olmakla birlikte, saęmal inek için ideal çevre ısısı +10 - +15 °C'dir. Alıştırma ve yeterli yem vermek şartıyla -25 °C kadar inen ısılarda bile süt sığırlarının verimlerinde önemli bir düşme olmaz, saęlıkları bozulmaz. +25 °C'yi, özellikle de + 34 °C'yi geçen sıcaklıkların hayvanlara ve de işletmeye ciddi zarar verdięi unutulmamalıdır.

Duman yöntemiyle (teneke içinde tutuştırulacak samanla) barınaęın her noktasında hava akımları hızlı ve kolay bir şekilde deęerlendirebilir. Mekanik bir havalandırma çözümüne başlamadan önce, öncelikle barınak içerisinde doğal havalandırmanın saęlanması için fiziksel iyileştirmeler yapılmalı, bu sayede fan ve duş sistemlerinin etkinlięi artacaęı gibi su ve enerji tasarrufu da mümkün olabilmektedir.

Süt sığırlarında konforlu Sıcaklık Nem İndeksi (SNİ) için alt limit 35, üst limit ise 71'dir. Sıcaklık nem indeksi 35'in altına düştüęünde veya 71'in üstüne çıktığında özellikle süt sığırlarında strese baęlı verim düşüklüğü görülmekte, sıcak stresi, indeksin yükselmesi nispetinde de şiddetlenmektedir. Ülkemiz iklim koşullarında sıcaklık nem indeksinin düşük olmasına baęlı sorunlar ise yaşanmamaktadır. Meteoroloji Genel

Müdürlüğü web sayfasından (<http://www.mgm.gov.tr/arastirma/sinep.aspx#sfU>) çiftliğinizin bulunduğu bölgenin 3 günlük sıcaklık nem indeksi görülebilir.

Sığır yetiştiriciliğinde önemli çevre koşullarından bir diğeri de nispi/relatif nemdir. Nispi/Relatif nemin sığırlar üzerine olan etkisini sıcaklıkla birlikte düşünmek gerekir. Bu amaçla günümüzde iklimin hayvan verimliliği üzerine olan etkisini gösteren **Sıcaklık Nem İndeksi (SNİ)** kavramı kullanılmaktadır. Basit bir termometre ve higrometre ile ölçülen sıcaklık ve nem değerlerine bakılarak aşağıdaki tablodan SNİ hesaplanabilir. % 90 nispi nem de 26 °C ile % 20 nispi nem de ki 34 °C (SNİ 78) aynı düzeyde hayvanı etkilemektedir (8 °C'lik fark nem yüksekliği ile eşitlenebilmektedir).

Sıcaklık Nem İndeksi (SNİ)

Sıcaklık °C	Nispi/Relatif Nem (%)								
	20	30	40	50	60	70	80	90	100
22	66	66	67	68	69	69	70	71	72
24	68	69	70	70	71	72	73	74	75
26	70	71	72	73	74	75	77	78	79
28	72	73	74	76	77	78	80	81	82
30	74	75	77	78	80	81	83	84	86
32	76	77	79	81	83	84	86	88	90
34	78	80	82	84	85	87	89	91	93
36	80	82	84	86	88	90	93	95	97
38	82	84	86	89	91	93	96	98	100
40	84	86	89	91	94	96	99	101	104
42	86	89	92	94	97	100	103	105	108
44	88	91	94	96	99	102	105	108	111
46	90	93	96	99	102	106	109	112	115
48	92	95	98	102	105	108	111	115	118

Sıcak Stresi Yok

Orta Şiddette Sıcak Stresi

Şiddetli Sıcak Stresi

Ölümcül Sıcaklık Düzeyi

Serinletme sistemleri sayesinde daha fazla süt elde etmenin yanı sıra, ineklerin yemden yararlanma değerinin de iyileştiği bilinmektedir. Bu nedenle ülkemizde çevre sıcaklığının 25 °C'ye çıktığı yerlerde karlı bir işletme için laktasyondaki ineklerde serinletme sistemleri kullanılması elzemdir.

Sıcak stresinin olumsuz etkilerini azaltmak için başlıca 3 strateji uygulanmalıdır:

1) Gölgeleme; Gölgeleme kullanımı ile ineklere doğrudan ulaşan güneş ışınlarının önlenerek, vücut yüzeyindeki ısının daha düşük düzeyde kalması hedeflenmektedir. Pasif etkiye sahip gölgeleme yöntemi, çevre sıcaklığının düşürülmesini sağlamaz. Çevre sıcaklığının 32 °C üzerine çıktığı koşullarda gölgeleme kullanımının faydalı bir sonuç vermeyeceği göz önünde bulundurulmalıdır. Çevre sıcaklıklarının yüksek olduğu durumlarda, meraya çıkan ineklere gezinti bölgelerinde gölgeleme amaçlı ağaçlandırma ile %3'lük süt artışı sağlamak mümkündür. Serinletme bakımında doğal gölgeleme (söğüt gölgesi gibi) her zaman daha iyi sonuç vermektedir. Ahır avlularında, çatıların üzerinde kontrollü ağaç gölgeleme oluşturulmalıdır.

2) Fan ve Islatma; İnekler üzerine su püskürtme ile birleştirilmiş şekilde fanların kurulumu, sıcak stresinin etkilerini önemli ölçüde azaltabilmektedir. Ülkemiz iklim koşulları dikkate alındığında hava sıcaklığı aylar boyunca 30 °C üzerinde seyrettiğinden gölgeleme ve fanlar yeterli olmayabilir. Bu nedenle havalandırma (fan) ve yağmurlama(duş) sistemlerinin kurulması zorunludur. Fan ve ıslatma yöntemini kullanan serinletme sistemleri, 30°C ve üzerindeki çevre sıcaklıklarında oldukça etkindir. Diğer bir ifadeyle, çevre sıcaklığı düzeyi arttıkça fan ve ıslatma yönteminin etkinliği de artmaktadır.

Fanlar; yemlik üstüne ve sağım öncesi toplama alanlarına, ineğin ayağını bastığı yerden 3 metre yüksekliğe, %10-20 eğimle ineğin sırtına üflecek şekilde yerleştirilmelidir. Fanların barınakta dizilişi de çok önemlidir. Fanlar aynı yönde, çaplarının on katı aralıklarla dizilmelidirler. Eğer hayvanların yattığı yerlerde de ihtiyaç olduğu hissedilirse, yatak yerleri hizasına da bir sıra fan dizilmesinde yarar vardır. Çapının on katı mesafesinde aralıklarla dizilen fanlar kötü havayı birbirlerine ileterek barınak dışına atarlar. Böylece ortamda birikmiş olan amonyak, karbondioksit, metan ve ısınmış havadan kurtulmuş olunacaktır.



Su; zeminleri ıslatmadan duş sistemi tarzında hayvanların omuzundan sırtına doğru püskürtülmelidir.

Su püskürtücüler (spreyler); yem yeme esnasında, sağım salonuna girmeden önceki bekleme yerlerinde ineğin sırtını tam ıslatacak şekilde ayarlanmalıdır. Islatma esnasında suyun hayvanın üzerinden yere akarak; altlık, durak zeminleri ve yemlerin ıslatmasına izin verilmemelidir. İnekleri ıslatmak için suyun en etkili kullanımı konusunda farklı tavsiyeler bulunmaktadır. Bazı uzmanlar, ineklerin yem yeme esnasında, 1 dakika boyunca 1,5 litre suyla ıslatılmalarını takiben 10 km/saat lik hava akımı ile 4 dakika kurutulmalarını, bazı uzmanlar ise her inek için 3 dakikalık süre boyunca 3,5 litrelik su püskürtme, takibinde 12 dakikalık sürede ise doğal haline bırakılmasını önermektedirler. Karar verirken hayvanlardaki sıcak stresinin şiddetine göre fan ve su püskürtme döngüsü ayarlanmalıdır.

Sağlık için temiz ve kuru prensibine aykırı olacağından, sağımhanede ve durak(yatma) yerlerinde serinletme amacıyla su kullanılmamalıdır.

Mastitise zemin oluşturmaması için serinletme sırasında püskürtülen suyun meme ve meme başlarını ıslatmasına asla izin verilmemelidir.

İneğin sırtına hortumla su tutmak, sisleme tarzında küçük partiküllerle püskürtme yapmak, püskürtücüleri sürekli çalıştırmak aynı sonucu vermez. Bu tip işlemler barınağın nemini arttıracığı için hayvanın konforunu bozacaktır.

Bir ineğin üzerinde oluşturulacak hava akımı, deri üzerindeki teri ve ısıyı uzaklaştırmada önemli bir etkiye sahiptir. ABD'deki araştırma sonuçları, saatte 10

km'lik düşük hava akımlarının sıcak stresindeki hayvanlarda solunum oranlarını %50'ye kadar düşürebileceğini ortaya koymaktadır

Barınakların “kuru ve temiz” kalmasına her zaman dikkat edilmelidir. Çatıların ıslatılması veya çatı üzerlerinde gölgelikler oluşturulması yoluyla barınak içi sıcaklık kısmen de olsa düşürülebilir.

3) Sürü sevk ve idaresine yönelik modifikasyonlar: Ortam sıcaklığı yükseldiğinde hayvanlar, vücutlarını soğutmak için ek enerjiye ihtiyaç duymaktadır. Vücut ısılarını normal seviyeye indirmek için solunum sayılarını artıran sığırlar, terlemeyle de elektrolit kaybına uğramaktadırlar. Isı stresi sürecinde;

* Beslenme programı açısından yapılacak işlemlerin başında hayvanların önünde her zaman temiz ve serin su bulundurulması gelmektedir. Normalde inekler tükettikleri her kg kuru madde için 2-3 L. ve her kg süt verimi için 3-5 L. su tüketir. Bu miktarlar, sıcak stresinde 2-4 kat artar. Serin su; yem ve su tüketimini olumlu yönde etkilediğinden su tankı ve suluklar mümkünse gölgeliklere yerleştirilmelidir.

* Yemleme serin saatlerde yapılarak kuru madde tüketimi artırılmalıdır.

* Sıcak stersine bağlı düşen yem tüketimini artırmak için yemleme sayısı artırılmalı, tüketilmeyen yemler; yem tüketimini ve hijyenini olumsuz etkileyeceğinden yemliklerden sıklıkla uzaklaştırılmalıdır.

* Sıcaklık stresine maruz kalan sığırların yem tüketimleri, özellikle de kaba yem alımları düşer (yapılan çalışmalarda; hava sıcaklığının 18 °C'den 30 °C'ye çıktığında kuru madde esasına göre kaba yem tüketiminin yaklaşık % 20 azaldığı ortaya çıkmıştır). Bunun nedenlerinden biride selülozun fermentasyonu sırasında vücut ısısının artmasıdır. Bu süreçte sığırların kaba yemi ayırıp kesif yeme yönelebileceği buna bağlı olarak da asidoz riskinin yükselebileceği akılda tutulmalıdır.

* Rasyonun kaba yem kaynağı, %75'i yeşil kaba yem ile uzun lifli 2 kg kaliteli kuru ot ilavesinden oluşturulmalıdır.

* Rasyona, maksimum % 4 kadar fermentasyon/metabolik ısı üretimine neden olmayan, karbonhidratlara göre enerji değeri daha yüksek (yaklaşık 2.25 katı) by-pass yağ katılabilir.

* Katyon [sodyum(Na^+), potasyum (K^+), kalsiyum (Ca^{++}), magnezyum(Mg^{++})] ve Anyon [klorür (Cl^-), bikarbonat (HCO_3^-), sülfat (SO_4^{2-}), fosfat (PO_4^{3-}) organik asit

ve protein)] yem katkıları ile asit – baz dengesi korunarak, ineklerin ısı stresi ile hızlı soluma, terleme ve aşırı salya ifrazatı ile kaybettiği mineral maddeler karşılanmalıdır.

* Yapılan bilimsel çalışmalarda, sıcak stresi ile mücadelede rasyondan ziyade fiziksel serinletme yöntemlerinin daha etkili olduğu görülmüştür.

* Yüksek sıcaklık ve yüksek nem hastalık etmeni mikroorganizmalar için uygun bir çoğalma ortamıdır. İnekler sıcak stresi nedeniyle, hastalıklara karşı dirençleri düşmektedir. Bu nedenle yaz aylarında (+ 24 °C ve üzeri sıcaklıklarda) ahır temizliğine, hava sirkülasyonunun sağlanması ile barınak içi oransal nemin düşürülmesine ve ahır zeminin mutlaka kuru olmasına dikkat edilmelidir.

İŞLETMEYE HAYVAN ALIMI

“Dimyata pirince giderken evdeki bulgurdan olmamak” için öncelikle hastalık riskine karşı, geçmişini ve sağlık durumunu bilmediğiniz hayvanları satın almayın. Satın alacağınız hayvanların sağlığından emin olmalısınız.

Damızlık Dişi Hayvan

Bulunulan bölgeye, amaca ve işletmede hayvanlara sağlanan barınak, bakım ve besleme, çevreden alınabilen hizmetler, coğrafik yapı, pazar vb. şartlara göre ırk tercihi yapılmalıdır. Bakım, beslenme ve barınak gibi altyapı şartları yeterli olarak sağlanamıyorsa, yüksek verimli kültür ırkları yerine zor şartlarda yaşamaya daha yatkın olan kültür melezi veya yerli hayvanlar tercih edilmelidir.

✓ Damızlık hayvanlar ile ilgili ırk tercihi yapılmadan önce; il-ilçe gıda tarım ve hayvancılık il müdürlüğünde görevli uzmanlardan görüş alınmalıdır.

✓ Hayvan ırklarının kendine özgü farklı bakım ve besleme taleplerinin getireceği ek iş yükü nedeniyle işletmede birden fazla sığır ırkı ile çalışılması önerilmemektedir.

✓ Sürüye katılan yeni hayvanlar, sürüde sağlık riski dışında, hiyerarşi sorunlarına bağlı strese kaynaklık edeceği unutulmamalıdır.

✓ Verim geçmişi bilinmeyen (pedigrisiz) hayvanlar işletmeye alınmamalıdır.

✓ Uzun süre üretime kaynaklık edecek olan damızlık hayvan, kısa günün karından ziyade bir gen kaynağı olarak değerlendirilmelidir. Bir gen kaynağı ise belli hedefler doğrultusunda, uzun süreli ciddi ıslah çalışmaları neticesinde oluşturulabilmektedir. Günümüzde asla tesadüfe yer verilmeden yürütülen bu genetik çabaya gereken önem atfedilerek, pazardan (geçmişi bilinmeyen) dış görünüme bakarak damızlık hayvan satın alınmamalıdır. Nitekim “kötü işletmede iyi hayvan, iyi işletmede kötü hayvan olmaz” yaklaşımı/sözü ciddi bir genetik çabayı işaret etmektedir.

✓ Pazarların, satın alınacak damızlık hayvanın genetik ve sağlık statüsü bakımından büyük riskleri bünyesinde barındırdığı unutulmamalıdır.

✓ Damızlık hayvan, iyi bilinen işletmelerden satın alınmalıdır.

✓ Gebe düve alımında tohumlama yaş aralığı 13-18 aylık olanlara öncelik verilmelidir. Yine yoğun bakım ve besleme uygulayan (entansif) işletmelerde tohumlama yaşı 20 aylıktan büyük olan düvelerin, verime geçtiğinde çeşitli sorunlarının (güç doğum, verim düşüklüğü, mastit, döl tutmama vb.) olabileceği göz önünde bulundurulmalıdır.

✓ Satın alınacak damızlık dişi sığırların vücut kondisyon skorları 2,25-3,50 aralığında olmalıdır.

✓ Gebelik süresi düşük olan hayvanlar işletmeye daha iyi adapte olacağından maksimum 7 aylık gebe hayvanlar işletmeye alınmalı, unutulmamalıdır ki anne adayının doğuracağı buzağıyı koruyacak ağız sütünü üretebilmesi için buzağılamadan en az 7 hafta evvel işletmeye gelmesiyle mümkün olmaktadır.

✓ Yetiştiriciler genellikle cüsseli ineklerin diğerlerine kıyasla daha çok süt verdiği inanimaktadır. Bugüne kadar yapılan araştırmalarda bu kanıyı doğrulayan bulgular elde edilememiştir. Bu nedenle, cüssesi büyük ineklerin yaşama payı yem giderlerini göz ardı ederek, damızlık seçmek doğru değildir.

✓ Damızlık dişi sığırların dış görünüşünde (tip özellikleri); sağrı yüksekliği, güç, vücut kondisyonu, göğüs genişliği, beden derinliği, sütçülük veya etçilik kondisyonu, sağrı eğimi, sağrı genişliği, lokomosyon (yürüyüşü), ayak-bacak ve meme yapısının arzulanan seviyede olup olmadığına bakılmalıdır.

✓ 365 günde her inekten 1 yavru alınması hedefleri doğrultusunda süt, et veriminin yanı sıra döl verimi yüksek hayvanlar seçilmelidir.

✓ İşletme ve pazar ihtiyaçları doğrultusunda sürü yapısı doğru bir şekilde planlanmalı, bu bağlamda bakım ve beslenmenin sağlıklı bir şekilde yürütülebilmesi için satın alınacak hayvanların gebelik süreleri göz önünde bulundurulmalıdır.

✓ Düveler özellikle doğumdan sonra çok sık bir arada olunacak hayvanlardır. Bu nedenle insana ve yetişkin ineklere alışmaları için çaba harcanmalıdır.

✓ Doğumlarla birlikte işletmenin hayvan sayısı artacağından gebe düvelerin muhtemel doğurma tarihleri esas alınarak, yeterli buzağı barınma alanları ile buzağılıkta kullanılacak alet ekipmanlar tamamlanmalıdır.

Besilik Hayvan

Ülkemizde daha çok genç erkek sığırların kesimden belli bir süre önce özel olarak beslenerek, et verimi ve kalitesinin arttırılmasına yönelik faaliyete besicilik denilmektedir. Bütün hayvansal verimlerde olduğu gibi et verimi üzerinde de çevre (bakım ve besleme) ve genetik faktörler etkili olmaktadır. Besicilikte karlılığın yolu iyi bakım besleme koşulları ile hayvanın genetik kapasitesinden geçmektedir. Bu bağlamda;

✓ Besiye alınacak hayvanlar; ırk, yaş, cinsiyet, kastre/burma/eneme, daha önceki yetiştirme koşulları ve beden yapısı/büyükük yönünde mümkünse eş kategoride olmalıdır. Besi gruplarındaki danalar arasında yaş farkı 60 günü geçmemelidir.

✓ Besi kabiliyeti yüksek etçi veya kombine ırklar ya da melezi hayvanlar beside tercih edilmelidir. Irk gibi, bölgesel veya işletme bazında da besi performanslarında farklılıklar olduğu unutulmamalıdır.

✓ Sütçü ırk sığırların erkeklerinin besi performansları (yemden yararlanma, günlük canlı ağırlık artışı, randımanı ve et/kemik oranları) etçi ırk sığırların erkeklerine göre dezavantajlı görünmektedir. Etçi ırkların erkeklerine göre % 10-15 daha fazla besleme giderlerine sahip olan sütçü ırkların besilik materyal olarak daha ucuza satın alınabilme avantajı göz önünde bulundurulduğunda besisi kazançlı olabilir.

✓ Irka özgü günlük canlı ağırlık artışı ve karkas randımanı karar sürecine dahil edilmelidir.

✓ Besiye alınacak hayvanlar genç olmalıdır. Genç yaşta tüketilen yeme karşılık kazanılan canlı ağırlık artışı yüksek iken (yemden yararlanma), hayvanın yaşı ilerledikçe durum tersine dönmektedir.

✓ Besiye alınacak hayvanlarda Vücut Kondisyon Skoru (VKS) 2-4 olanlar tercih edilmeli, çok zayıf (VKS 1-1,5) veya çok yağlılık (VKS 4,5-5) kazancı sınırlamaktadır.

✓ Yetersiz bakım ve beslemeye maruz kalmış yada sindirim ve/veya solunum sistemi gibi rahatsızlıklar geçirmiş buzağılar kavruk (iskelet yapısı gelişmemiş) kalacaktır. Bu tipteki hayvanların besi performansları genellikle kötü olacaktır. Besiye alınacak hayvanlarda gelişme geriliği görülmemeli, iskelet sistemi, yaşı ve cinsiyeti genetik kapasitesi ile uyumlu olmalıdır.

✓ Hayvanlar besiye alınırken, kesime gönderileceği tarihte öngörülen kırmızı et fiyatları, besi dönemindeki sıcaklıklar ve salgın hastalık riski gibi faktörler göz önünde bulundurulmalıdır.

✓ İşletmeye hayvanlar alınır alınmaz boynuz köreltme gibi ağır strese neden olan uygulamalardan kaçınılmalıdır.

✓ Biyogüvenlik tedbirleri (temizlik, karantina, aşılama, paraziter mücadele gibi) eksiksiz uygulanmalıdır.

✓ İşletmeye sonradan alınacak hayvanlar, en az 10 gün süreyle ayrı bir yerde karantinada tutulmalı ve sağlıklı oldukları anlaşılanlar, mevcut sürüye katılmalıdır. İşletmedeki hayvanlara, birçok bulaşıcı hastalığın sürüye sonradan katılan hayvanlardan geçtiği unutulmamalıdır.

✓ Barınaklarda, hayvanların stres yaşamalarını önleyen serbest veya açık sistemli model tercih edilmelidir. Kar, yağmur, rüzgar, çamur, nem (%80-90) ve sıcaklık faktörleri, şiddetleri ile orantılı olarak yemden yararlanmayı ve canlı ağırlık artışını olumsuz etkilemektedir.

✓ Besi girdi maliyetleri; besilik materyal temini, yem giderleri ve diğer giderler olmak üzere temelde üç ana kalemden oluşmaktadır. Bu kalemlerin maliyet üzerindeki etki oranları, piyasa koşullarına bağlı olarak değişmekle birlikte ülkemizde temel kabul; besilik materyal için % 58, yem giderleri için % 30 ve diğer giderler (işçilik, elektrik, veterinerlik hizmetleri, vs.) için de % 12'dir.

Nakil ve Nakil Sonrası Bakım-Besleme

Hayvanlar alışık oldukları çevrelerini, sosyal gruplarını bırakmak ve alışık olmadıkları bir hayvan grubu içine ya da araç ortamına girmek zorunda kaldıklarında strese girmektedir. Bu nedenle nakil edilecek hayvanlarda travmaları minimize etmek için;

✓ Hayvanların sağlık durumu, yolculuk yapmaya uygun olmalıdır.

✓ Hayvan satın alan bir işletme; hayvanların temel ihtiyaçlarını gözeterek, uygun araçla naklini sağlama yönünde tedbir almalıdır,

✓ Nakliye esnasında ve sonrasında ortaya çıkabilecek sindirim sistemi rahatsızlıklarını önlemek için hayvanlara, nakilden önce aşırı derecede yeşil/ sulu, konsantre ve yüksek enerji içeren yem vermekten kaçınılmalıdır.

✓ Uzun süreli nakillerden önce potansiyel hastalıklara karşı veteriner hekimin önereceği bir antibiyotik uygulanmalıdır (ette ilaç kalıntısına neden olmamak için kesime giden hayvanlar hariç).

✓ Nakil araçları ile hayvanların nakil aracına bindirilmesi ve nakil aracından indirilmesinde kullanılan araç ve gereç; hayvanların güvenliğini sağlayacak, yaralanmalarını ve acı çekmelerini önleyecek şekilde tasarlanmış ve bakımı yapılmış olmalıdır.

✓ Hayvanların uygun olmayan araçlarla nakliyesi sırasında ekstra korku, su kaybı, yaralanma, hatta ölümlere varan kötü refaha bağlı oluşan ekonomik kayıplar oldukça yüksektir. Büyükbaş hayvan nakil araçları masraflı olmakla birlikte, yapılan çalışmalarda fayda/maliyet oranı kısa mesafeler için 71,0 uzun mesafeler için 72,9 olduğu ortaya çıkmıştır.

✓ Nakliye yapacak personelin bu alanda eğitilmiş ya da deneyimli olması ve görevlerini gereksiz korku, yaralanma ya da acıya neden olabilecek herhangi bir şiddet ya da yöntem kullanmadan yerine getirmesi gerekir.

✓ Nakliye esnasında hayvanların refah durumları düzenli olarak kontrol edilmelidir.

✓ Hayvanların Nakilleri Sırasında Refahı ve Korunması Yönetmeliğinde belirtildiği şekilde cinsiyetlerine, türlerine, yaş gruplarına ve canlı ağırlıklarına göre hayvanlara dinlendirilme imkânı, uygun kalitede ve miktarda su ve yem sağlanmalıdır.

✓ Nakil sırasında hayvan başına ayrılacak alan “yükleme yoğunluğu” olarak ifade edilmektedir. Yükleme yoğunluğuna tür, yaş, canlı ağırlık, cinsiyet, nakil süresi, çevre sıcaklığı, boynuz varlığı gibi faktörler etki etmektedir. Yükleme yoğunluğunun ölçülmesinde hayvan başına ayrılan alandan ziyade, belli bir canlı ağırlığa ayrılan alanın tercih edilmesi daha doğrudur. Araç içinde hayvan yoğunluğunun artmasına bağlı olarak hayvanlarda düşme, yaralanma, yavru atmalarda önemli oranda artış olacağı yükleme esnasında göz önünde bulundurulmalıdır.

✓ Türü (koyun, sığır gibi) ve cinsiyeti (erkek, dişi) farklı hayvanlar ayrı nakledilmeli veya aynı nakil araçlarında farklı bölmelerde taşınmalıdır.

✓ Hayvanlar nakil araçları içinde baş, boyun, bacak ya da vücudunun herhangi bir yerinden bağlanmamalıdır.

✓ Hayvan nakil aracın taban döşemeleri üzerine, en az 2 cm. kalınlığında yataklık, sap, saman, talaş vb. atılmalıdır.

✓ Hayvan nakil araçları, yeterli havalandırma, rüzgardan aşırı sıcaktan veya soğuktan koruyacak donanımlara sahip olmalıdır.

✓ Hayvan nakil araçları yem ve dışkının dışarıya sızmasına engel olacak tarzda olmalıdır.

✓ Yükleme sırasında hayvanları yönlendirmek ya da hareket ettirmek için sopa ya da elektrikli övendirme kullanılmamalıdır. Elektrikli övendirme yerine, ince esnek bir çubuğun ucuna bağlanmış küçük naylon bir parça veya küçük bir kumaş yardımıyla hayvanlar hareket ettirilmelidir.

✓ Hayvanların nakliye aracına yüklenmesinde ve indirilmesinde mutlaka uygun rampalardan yararlanılmalıdır. Rampalar; zemini kaymayı, kenarları ise hayvanın rampadan çıkmasını engelleyecek yükseklikte olmalıdır.

✓ Hayvanlar aşağı doğru inmek yerine yukarı doğru çıkmayı tercih ederler. Bu nedenle indirmede kullanılacak rampanın meyil yönü yukarı yönde, 20-25°'lik açıyla olmalıdır.

✓ Yolculuğu tamamlayan hayvanlar mümkünse barındırılacak ahırlara veya ahırlarının çok yakınına ürkütülmeden indirilmelidir.

✓ Hayvanlar gelmeden önce indirilecekleri alandaki yemliklere kaliteli kaba yem (kuru ot, kuru hasıl, kuru yonca, kuru fiğ vb.) konulmalıdır.

✓ İndirilen hayvanlara; indirildikleri alanı tanıma fırsatı verilmeli bu amaçla 1-2 saat boyunca hayvanların yanına girilmemeli ve her türlü müdahaleden kaçınılmalıdır.

✓ İndirilen hayvanlar, 1-2 saat dinlendirildikten sonra kontrolü su verilmelidir.

✓ Besilik erkek sığırlarda, aralarındaki sosyal yapıyı güçlendirerek stresi minimize etmek için serbest dolaşimli barınaklar 7-10 başlık bölmeler şeklinde düzenlenmeli ve kesime sevk edilene kadar da zorunlu olmadıkça aynı grup içinde tutulmalıdır.

✓ Serbest padok sisteminde, 10 günlük karantinadan sonra kavgaya bağlı yaralanmaları minimize etmek için özellikle yerli ve melezi ırklarda köreltilmemiş

boynuzlar kesilmeli (18 aylık yaştan büyüklerde ve sıcak mevsimlerde önerilmemektedir), hayvanlar canlı ağırlık, yaş ve ırka göre gruplandırılmalıdır.

✓ Küçük kapasiteli besicilik işletmelerinde, hayvanlar arasındaki kavga ve yaralanmayı önlemek için bağlı sistemin tercih edilmesinde yarar vardır.

✓ Özellikle bağlı duraklı ahırlarda hayvanların ahıra alıştırılması, zaman aldığından hayvanları bağlamak için aceleci davranılmamalıdır. Önce yemliklere kesif yem dökülmeli, bunu yemek için gelen hayvanlara yaklaşılarak bağlamaya çalışılmalıdır.

✓ İlk kez bağlanan hayvanlar, 4-5 gün boyunca sık aralıklarla izlenmelidir.

✓ Hayvanlar geldikleri işletmede, nakliye ve yeni ortamdan dolayı strese girmekte oluşan strese bağlı direnç sistemlerinin zayıfladığı akıldan çıkarılmamalıdır.

✓ Nakliye sonrası şekillenebilen öksürüğe karşı barınak içi havalandırma kapatılmamalı, içeride hava ceryanı oluşturmada sürekli temiz hava sağlanmalıdır.

✓ Satın alınan hayvanların indirileceği işletmede sığır bulunuyorsa, getirilen hayvanlar, ayrı bir ahırda karantinaya alınarak sağlık statüsü eşitlenene kadar bir araya konulmamalıdır. Karantina süresince araç ve gereçler ortak kullanılmamalıdır.

✓ İlk 3 hafta boyunca yeni alınan büyükbaş hayvanların temel ihtiyaçları;

➤ ***Kaliteli kuru ot*** (tercihen çayır otu),

➤ ***Temiz içme suyu,***

➤ ***Hafif egzersizle birlikte güvenli rahat bir dinlenme ortamı*** (bol saplı yataklık)

➤ ***Bakıcı ve ortama alışması için özenli çaba*** (nazik, gürültüsüz ortam)

➤ ***Timara*** (günde bir kez fırçayla deriye yapılan masaj derinin nefes almasını sağlar ve hayvanın metabolizmasını güçlendirir).

✓ İlk günlerde taze/yaş ot ve sılajlar mümkünse verilmemeli veya çok ufak porsiyonlarda verilmelidir. Günde verilecek konsantre yem (fabrika yemi, kırılmış veya ezilmiş mısır, buğday, arpa vb.) miktarı maksimum 0,5 kg olmalıdır.

✓ Ancak 10. Günden sonra taze ot, sılaj ve konsantre yem miktarı yavaş, yavaş artırılarak, hayvanın işletme rasyon programına uyumu sağlanmalıdır.

✓ Yem yeme, içme suyu tüketme ve dışkının kompozisyonu düzenli olarak gözlenmeli, sorunlar vakit geçirilmeden sorumlu veteriner hekime bildirilmelidir.

İNEKLERİN BAKIM VE BESLENMESİ

Çiftlikte Hayvan Refahı

İşletmede hayvan refahı; hayvanların, gelişmesi, uyumu ve evcilleşme durumları ile fizyolojik, etolojik ihtiyaçları ve davranışları dikkate alınarak bakıldıkları ve yetiştirildikleri koşulların asgari standartlarının sağlanması olarak ele alınmalıdır. Hayvan refahı, hayvana sunulan ekstra lüks bir yaşam değildir, hayvanın zihinsel ve fiziksel yaşam kalitesini yansıtan bir kavramdır.

Yapılan birçok araştırma, toplam verimlilik üzerine çevre faktörlerinin (bakım-besleme vb.) genetik faktörlerden daha etkili olduğunu göstermiştir. Büyükbaş hayvanlar sağlıklarının sürdürülmesi ve besin ihtiyaçlarının karşılanması için yeterli miktarlarda ve yaşlarına, ağırlıklarına, davranışlarına, fizyolojik ihtiyaçlarına ve beklenen verime göre uyarlanmış uygun bir yemle/rasyonla beslenmelidir. Tüm hayvanlara, fizyolojik ihtiyaçlarına uygun olan aralıklarda yeterli miktarda yeme ve suya erişebilme imkanı sağlanmalıdır. Beslenme ve içme suyu donanımı, yemin ve suyun kontamine olmasını engelleyecek ve hayvanlar arasındaki rekabetin zararlı etkilerini asgariye indireyecek şekilde tasarlanmalı, inşa edilmeli ve yerleştirilmelidir. Büyükbaş hayvanlar barınaklarda herhangi bir zorluk olmadan yatabilmeli, dinlenebilmeli, ayağa kalkabilmeli, dışkı ve idrar yapabilmeli, ortam havası ve sıcaklık nem indeksi öngörülen sınırlar içerisinde tutulmalıdır.

Barınaklar ile kullanılan alet ve donanımlar; çapraz bulaşmayı ve hastalık taşıyıcı organizmaların oluşmasını engellemek amacıyla, program dahilinde belli aralıklarla düzgün bir şekilde temizlenip dezenfekte edilmelidir. Dışkı, idrar ve yem artıkları ile saçılmış yemler; kokuyu asgariye indirmek ve sinek veya kemirgenler için cazip bir ortam oluşmasını engellemek amacıyla gerekli sıklıklarda temizlenmelidir.

Canlının yaşamını sürdürebilmesi için, iç ortamının dengede olması ve çevreye uyum sağlaması gerekmektedir. Normalden farklı şartlar, hayvanlarda stres oluşturmakta ve bu strese karşı hayvanlar bir takım tepkilerle ortama uyum sağlamaya çalışmaktadır. Yetişkin sığır davranışları; genetiğe ve yönetime bağlı olarak şekillenebilmektedir. Sakin bir şekilde davranılarak yetiştirilen buzağı, dana ve düveler agresif bir şekilde idare edilmiş olanlara göre inek dönemlerinde daha kolay

yönetilebilmektedir. İyi davranılmış hayvanlar kendileri ve çiftlik personeli açısından daha az yaralanma riski taşımaktadırlar.

Yapılan araştırmalarda; ineklerin, geçmişte yaşadığı acı ve ıstırap veren kötü deneyimleri kolayca hatırlayabildikleri, yaşadıkları stresin bağışıklık sistemlerini zayıflattığı, sindirim ve üreme fonksiyonlarında da gerilmeye yol açtığı ortaya konulmuştur.

Sürü yönetiminde, bakım ve beslenmenin yanı sıra stres faktörleri değerlendirmeye alınmalıdır. Arkadaş seçen, aralarında gruplaşmayı ve rutin yaşamayı seven inekler, gruplarından ayrılmaları halinde yeni ortamına alışana kadar stres yaşamaktadırlar.

Ülkemizde sığır yetiştiriciliği çoğunlukla zayıf meralara (yetersiz besleme) bağlı olarak yürütülmekte, aynı meradan birden fazla sürü (hastalık ve zararlı riski) yararlanmaktadır. Meralarda hayvanları güneş ışınları, rüzgar ve yağmurdan koruyacak sundurma ve yeterli içme suyu kaynakları bulunmamaktadır. Ayrıca yem bitkilerine ulaşmak üzere uzun yol (yetersiz enerji ve ayak rahatsızlıkları riski) kat etmektedir. Merada hayvanlar sosyal davranışlarını rahatlıkla sergileyebilme imkanına sahipken, kış mevsiminde kötü ahırlarda yetersiz refah koşullarında barındırılmaktadır.

Sığırlarda Korku ve Stres;

- Su birikintileri, metal yansımaları ve gölgeler (Sığır, koyun ve keçilerin retinası sarımsı yeşil ve mavimsi mor renklere daha hassastır-discromat. Bu nedenle büyükbaş ve küçükbaş hayvanlar, birikmiş su yansımalarından, ışık ve gölgelerin keskin kontrastlarından ve ekipmanların parıldamalarından korkmaktadırlar.),
- Hayvanların yaşam alanlarında kapı, pencere ve çit gibi yerlere asılarak karartı ve ses çıkmasına neden olan zincir, torba, giysi, ekipman v.b.
- Metal çınlamaları, çarpma ve rüzgar üfleme sesleri, yüksek frekanslı sesler (Sığırlar insanlardan yaklaşık 4 kat, koyunlar ise 5 kat daha fazla sese duyarlıdırlar. Hayvanlar kulaklarını, dikkatlerini çeken noktaya doğru çevirirler, bu nedenle kulak hareketlerine dikkat edilmelidir.)
- Bakıcı ile zemin, yapı ve ekipmanlardaki ani renk ve form değişiklikleri,
- Çok karanlık veya aşırı aydınlatılmış ortamlar,

Sığırlarda; gürültü, ses, bağırma, dövme, ürkütme, koşturma, kaygan zemin, yatma zemininin sert (beton, taş vb.) olması, yağış, çamur, havasız ortam, hava cereyanında bırakma, yüksek nem, sıcaklık, aşırı güneş, susuzluk, açlık, bozuk yem, ani yem ve hava değişikliği, kalabalık ve sıkışık ortam, bakıcı ve sağımcı değişikliği, sağımcıların uyguladıkları yanlış sağım teknikleri, veteriner hekimler dışındaki ehliyetsiz kişilerin hayvanlara müdahale etmesi, yalnız bırakma, doğru (yaş, cinsiyet, ırk, verim) gruplamama, kötü ve yetersiz ışıklandırma gibi her türlü kötü çevresel koşullar stres sebebidir. Kısaca **hayvanda rahatı ve konforu bozan her şey stres kaynağıdır**. Hayvanların metabolizması üzerinde birinci derecede etkili olan hayvan refahının, hiçbir zaman hayvanın sağlığından ve performansından ayrı olarak ele alınamayacağı akıldan çıkarılmamalıdır.

Sağlık; sadece hastalık ve güçsüzlük halinin olmayışı değil; hayvanın beden, ruhen ve sosyal yönden tam bir iyilik halidir. Hayvan refahı sağlıktan ayrı değerlendirilmemelidir.

Ülkemizde hayvan refahının, hayvana sunulan fazladan ve gereksiz konfor olduğu algısı; yetiştiricileri, nakliyecileri, tüccarları ve kesimhaneleri yanlış yöne sevk etmektedir. Bu nedenle de, ülkemizdeki süt işletmelerindeki yetersiz hayvan refahı koşullarına bağlı ekonomik kayıpların çok ciddi boyutlarda (2016 yılı verilerine göre yıllık yaklaşık 60 milyar TL) olduğu gözlemlenmektedir. Süt ineklerinde maliyet/fayda oranının ölçülü (asgari düzey) refah standartları için 35,7 olduğu, buzağılar için ise 1,19 olarak hesaplanmıştır. Hayvan refahı yüksek oranda ekonomik kazanç yarattığı gibi insani bir görev ve gıda güvenliğinin de anahtarıdır.

Çiftlik Hayvanlarının Korunmasına ilişkin Avrupa Birliği Çiftlik Hayvanları Refahı Konseyinin belirlemiş olduğu hayvanlara sunulması gereken **5 Temel Hak**;

1. **Hayvanlar aç ve susuz bırakılmamalıdır**; *Sağlığını ve gücünü tam koruyacak taze su ve yiyeceğe daimi erişim,*
2. **Hayvanlar rahat ettirilmelidir**; *Barınak ve rahat dinlenme alanlarını da içeren korunaklı uygun yaşam ortamları,*
3. **Hayvanlar ağrı, yaralanma ve hastalıklardan uzak tutulmalıdır**; *Koruyucu tedbir, hızlı teşhis ve tedavi,*
4. **Hayvanlar doğal davranışlarını gösterebilmelidir**; *Aynı türden hayvanların yeterli alan ve uygun tesislerde bir arada tutulması,*
5. **Hayvanlar korku ve stresten uzak tutulmalıdır**; *Izdirabı önleyici koşullar ve tedavi*

Sığırlarda Refah ve Sağlık Kontrol Noktaları;

- ❖ Vücut Kondisyon Skorunun 1,5 altında olması,
- ❖ Rumenin boş olması,
- ❖ Kalçada veya memede kirlilik (kirlilik skorunun 3 ün üzerinde olması),
- ❖ Mastitisin yaygınlığı (aylık klinik mastitis oranının % 2'nin üzerinde olması),
- ❖ Kanlı-irinli vajen akıntıları,
- ❖ İshal,
- ❖ Barsak ve genital organlardaki ağrıya bağlı olarak kalkık kuyruk,
- ❖ Uzamış veya kıvrılmış tırnaklar,
- ❖ Ayak hastalıkları, belde kamburluk,
- ❖ Dizde şişlik,
- ❖ Bozuk tüy, çökmüş göz,
- ❖ Burun akıntısı, öksürük,
- ❖ Deride döküntü, soyulma, ülserleşme veya nasırlaşma.

Kısaca sığırlarda sağlıksız görüntü varsa işletmede refah yetersizliğinden bahsedilebilir.

Yem ve Yemleme

Rasyon: Bir büyükbaş hayvanın 24 saatlik tüm besin ihtiyaçlarını karşılayabilecek, iŖkembedeki asidi dengeleyecek kaba ve kesif yemleri uygun Ŗekilde hazırlanmıŖ karıŖıma denir. Uygun çevre koŖullarında, yaŖ, canlı ađırlık ve verimine gre hazırlanan rasyonla beslenen hayvanlardan ancak genetik kapasitesi nispetinde verim alınabilir. *Sıđır rasyonlarında yksek kaliteli kaba yemin yerini tutacak baŖka bir yem maddesinin mevcut olmadığı her daim gz nnde bulundurulmalıdır.* En kaliteli kaba yemin ise ayır otu olduđu gz nnde bulundurulurken, ayır alanların yaratılması ve ıslahına kaynak ayrılmalıdır. Rasyon hazırlarken;

- ✓ Sıđıra yem verdiđimizde, aslında sıđır ı deđil n midede (iŖkembede) bulunan mikroorganizmaları beslemekteyiz, mikroorganizmalarda sıđırımızı beslemektedir. BykbaŖ ve kkbaŖ hayvanlarda sindirim iŖleminin % 70'i iŖkembede gerekleŖmektedir.
- ✓ Sađmal ineklerde toplam ađırlıđı 4-7 kg olan iŖkembe (rumen) mikroorganizmaları; rumen pH'sının 6.0-6.4 olduđu ortamda optimum ruminal fermantasyonu ve lif sindirimi mmkn olmaktadır. Bu pH aralıđı dıŖındaki deđerlerde (uzun sren periyotlarda) sindirim faaliyetlerini srdren mikroorganizmaların sayısı ve aktivitesi dŖmektedir. Bu dŖŖ optimum pH seviyesinden (6.0-6.4) uzaklaŖtıđa artar.
- ✓ Sıđırlarda iŖkembeyi dolu tutarak tokluk hissi yaratılabileceđinden, her zaman kaliteli ve istekle tketilebilen kaba yemlere ihtiya vardır.
- ✓ Tkrk salgısını inhibe etmemesi iin mmknse yemler ıslatılmadan verilmelidir.
- ✓ Kaliteli kaba yemler ineklere yiyebildikleri kadar verilmeli, hayvanlardan kısıkanılmamalıdır. Bazı lkelerde st sıđırlarında kaliteli bir peynir retimi iin sadece kaliteli ayır otu verildiđi unutulmamalıdır.
- ✓ İŖletmenin bulunduđu blgedeki iklim ve toprak Ŗartlarına gre ayır otu, silajlık mısır, sorgum sudan otu melezi, yonca, fiđ, korunga, lenox, gibi kaba yemler iŖletmede retilerek en az %30-40 oranında retim maliyeti azaltılmalıdır.
- ✓ Arpa, mısır, buđday, bakla, yulaf vb. dane yemleri reterek, ayeđi kspesti, pamuk tohumu kspesti, soya ve yem katkı maddelerini (mineral maddeler,

vitamin, soda (NaHCO₃, vb.) satın alarak fabrika yemlerine göre maliyeti en az % 20-30 oranında azaltan dengeli ve sağlıklı kesif yemler işletmede üretilmelidir. Taze yem tercih edilmelidir.

- ✓ Kaba yem / kesif yem oranı çok önemlidir. Uzmanlar süt sığırlarında verimli bir ömür için rasyonlarının; kuru madde esasına göre % 60'nin kaliteli kaba yemlerden, en fazla % 40'nin ise kesif (konsantre) yemlerden oluşmasını; sadece özel durumlarda maksimum rasyonun % 50'sinin kesif yemlerden karşılanmasını önermektedir. İşletmeler bu bağlamda rasyonda kesif yeme daha az yer verebilmesi için, kaliteli kaba yem üretimi veya tedarikinde özel bir çaba içerisinde olmalıdır.
- ✓ Düşük verimli ineklerde (14 litre verime kadar), gebe ve kısır ineklerde olduğu gibi günlük rasyonun %80-90'ı ve hatta %100'ü kaliteli kaba yemlerle karşılanabilir (mineral madde takviyesiyle). Sığırların sindirim sistemi kaba yemler üzerinden çalıştığı unutulmamalıdır.
- ✓ İşletmeler; ürettikleri kaba yemlerde mineral madde (özellikle bakır, çinko, demir, selenyum, krom ve manganez) yönünden analizlerini yapmalı, gerekirse yem bitkileri yetiştirilen topraklar; eksik olan mineraller yönünden zenginleştirmelidir.
- ✓ Ülkemizde kaliteli kaba yemi olmayan üreticiler; kesif yemle yüksek verimli ineklerini dengeli besleyemediklerinden çok kısa zamanda elden çıkartmak zorunda kalmaktadır.
- ✓ Yem bitkileri; derin ve yüzlek kök yapıları sayesinde toprağın çeşitli katmanlarından yararlanırken bıraktığı bol miktardaki kök ve gövde artıkları ile de toprağın organik maddece zenginleşmesini sağlar. Yem bitkileri aynı zamanda yılın büyük bir kısmında toprağın yüzünde sıkı bir çim kapağı oluşturduğundan bir taraftan su ve rüzgar erozyonunu önlerken diğer taraftan da topraktaki su kaybını en aza indirerek tuzlu ve alkali toprakların ıslahında kullanılabilir.
- ✓ Çiftliğimizi, ancak toprağını koruyarak ve zenginleştirerek torunlarımıza bırakabiliriz.

Sadece kaliteli çayırotunun; ruminantlarda ayak sağlığı, meme sağlığı, döl verimi başka bir ifadeyle verimli bir yaşam süresini garanti ettiği unutulmamalıdır. Kaliteli çayır otu=Hayvan Sağlığı=Halk Sağlığı

Yem ve Yemlemede Önemli Bazı Hatırlatmalar

Sığıra yem verdiğimizde aslında sığırı değil ön midede (işkembede) bulunan mikroorganizmaları beslemekteyiz, mikroorganizmalarda sığırimızı beslemektedir. Büyükbaş hayvanlarda sindirim işleminin % 70'i işkembede gerçekleştiğinden beslenmede her daim kaliteli kaba yeme odaklanmalıdır.

✓ Bütün yeni yemler (çayır-mera yeşil otları dahil) 7-14 günlük alıştırma programı dahilinde kademeli artırılarak verilmelidir.

✓ Bahar aylarında mera otlarında selüloz oranı çok düşük olduğundan hayvanlar meraya çıkmadan veya meradan döndüklerinde mutlaka kuru ot takviyesi yapılmalıdır.

✓ Aşırı gübreleme bitkilerde nitrat ve nitrit maddelerinin artmasına neden olur. Nitrat ve nitrit bitkilerde A, D ve E vitaminlerini azaltacağı gibi hayvanlarda nitrit zehirlenmesine yol açacağından dikkatli olunmalıdır.

✓ Kışın mümkünse otlatma yapılmamalıdır. İlk ve sonbaharda hayvanlar sabahın erken kırağılı saatlerinde meraya çıkarılmamalıdır. Kırağının kalkması beklenmeli veya o gün meraya gönderilmemelidir. Eğer çıkarmak gerekirse mutlaka hayvanlara içeride bir miktar kuru ot verilmelidir.

✓ Büyükbaş otlatma sürü büyüklüğü 300 başı geçmemelidir.

✓ Sığırlar, aşağıdaki grafikte de görüldüğü üzere taş oranı fazla olan meralarda otlamak istemez. Çayır-mera yüzeyinin %5'i taşlık iken sürüdeki sığırların % 60'ı, meradan kaçınırken taşlık alan oranı %20'ye çıktığında sığırların % 90'ı meradan kaçınmaktadır. Taşlık alan oranının % 30'un üstüne çıktığı mera alanlarında ise sürünün tamamı (% 100'ü) merada otlamaktan kaçınmaktadır. Bu nedenle, çayır-mera alanlarından, sadece toplam ot miktarı üretiminin artırılması amacıyla değil, sığırların taşlık alandaki davranışları da dikkate alınarak taşlar toplanmalıdır.

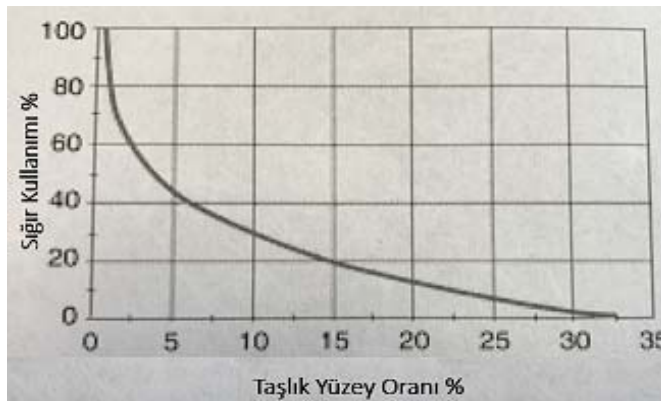

✓ Meralar ne kadar düzenli ve kontrollü otlatılırsa meradan yararlanma süresi o kadar uzar. Bunun için meralar 5 veya 6 parselle bölünerek münavebeli otlatılmalıdır.

Münavebeli Otlatma Düzeni

Otlatma Günleri	Mera Parselleri					
	I	II	III	IV	V	VI
1-4	OTLAT	-	-	-	-	-
5-8	-	OTLAT	-	-	-	-
9-12	-	-	OTLAT	-	-	-
13-16	-	-	-	OTLAT	-	-
17-20	-	-	-	-	OTLAT	-
21-24	-	-	-	-	-	OTLAT
25-28	OTLAT	-	-	-	-	-

✓ Hayvanda asidoza yol açan melas, pekmez gibi konsantre şekerler; bir başa günlük 500 gramdan fazla verilmemelidir.

✓ Bir yemlemede/öğünde maksimum 2,5 kg/baş konsantre yem verilmelidir.

✓ Tahıllar hiç bir zaman öğütülmeden, ezme veya kırma halinde verilmelidir.

✓ Yem çuvalları tahta ızgara üzerinde; serin, kuru, ışısız bir ortamda ve ağızları kapalı olarak saklanmalıdır.

✓ Çuval istifleri yazın 5, kışın ise 7 çuvaldan fazla olmamalıdır.

✓ Yemlik ve suluklar düzenli olarak temizlenmelidir. Yemliklerde tüketilmeyen yemler bekletilmeden uzaklaştırılmalı, yerine taze yemler konulmalıdır.

✓ Pancar yaprakları bol şeker içerdiği için fazla verilmesi iškembeyi ve bağırsakları tahriş edeceğinden dikkatli davranılmalıdır.

✓ Çimlenmiş veya küflü- kokuşmuş tohumlar zehirli olduğu unutulmamalıdır.

✓ Soğan, lahana ve karalahana yaprakları hayvanlarda iç kanamalara yol açacağından fazla yedirilmemelidir.

✓ Depolarda zamanla insan yiyeceği özelliğini kaybeden hububat daneleri hayvanlara verilmemelidir.

✓ Fırın ve yemek artıkları hayvanlara yedirilmemelidir.

✓ Elek altı, değirmen altı kırık buğdayların içinde yabancı ot bulunduğundan rasyonda %5'den fazla katılmamalıdır.

✓ Çöplük veya çevre kirlenmesinin olduğu fabrika alanlarında, ana yol kenarlarında hayvanlar otlatılmamalıdır.

✓ Kaba yemler temiz (tozsuz, çamursuz, küfsüz) ve lezzetli olmalıdır. Odunlaşan ve çok kuru otlar hayvan beslenmesinde kullanılmamalıdır.

✓ Sütün koku ve rengini bozan yemlerden kaçınılmalıdır.

✓ İşletmedeki hayvan varlığına göre yıl içerisinde işletmede üretilecek kaba ve kesif yemlerle, piyasadaki temin edilecek yemlerin ekonomik şekilde değerlendirilmesi için yıllık yemleme planlamasının yapılması en akılcı yoldur.

✓ Sığırlar istikrar ve alışkanlığı sevdiğinden, zorunluluk hasıl olmadıkça rasyon değişikliklerinden kaçınılmalıdır. Bu amaçla işletmenin süt sığırı rasyonlarında istikrarı sağlayabilmesi için yem bitkisi ekiliş alanlarına sahip olması kritik önemdedir.

✓ Taze yem bitkisinin sindirilme derecesi, kurutulmuş olanına göre daha yüksek olduğu unutulmamalı, bu nedenle çayır ve meralardan yeterince faydalanılmalıdır.

✓ Yonca gibi kaliteli kaba yemi ve kaliteli mısır silajı olan işletmeler; hayvanlarının yaşama payı ile birlikte 14 kg süt verimine yetecek kadar ham proteini ve enerji ihtiyaçlarını karşılayabilmektedir. Canlı ağırlığının % 2,5 civarında olan kuru madde ihtiyacının; en az % 1,5'nin kaliteli kaba yemden karşılanması sığırcılık işletmelerinin olmazsa olmaz koşuludur.

Sığırlarda yüksek kaliteli kaba yemin yerini tutacak başka bir yem maddesinin mevcut olmadığı her daim bilinmelidir.

Kaba Yemler

Selüloz bakımından zengin olan yemlere “kaba yem” adı verilir. Kaba yemler; iřkembedeki mikroorganizmalar ve asitliđin düzenlenmesi, geviř getirme ve tükürük salgısını artırması gibi yařamsal fonksiyonlar nedeniyle tüm büyükbař ve küçükbař hayvanlar için elzem bir besin madde kaynađıdır. Kaba yemin kalitesi düřtükçe günlük rasyonda daha fazla konsantre yem kullanılması gerekmekte, bu duruma bađlı olarak da hayvanın performansı (süt ve döl verimi) ve sađlıđı olumsuz yönde etkilenmektedir.

Baklagil yem bitkilerinin protein, buđdaygillerin ise karbonhidrat bakımından zengin olması nedeniyle hayvanın fizyolojik ihtiyaçlarının karřılanmasında kaba yemde protein ve enerjinin dengede olması hedeflenmelidir. Dengesizlik halinde yemden yararlanma oranı düřmektedir. Yem bitkisinde, ham protein oranı % 12 ve altında düřük, %15 orta, % 18 ve üzerinde yüksek; net enerji deđerı 1,12 Mcal/kg ve altında düřük, 1,27 orta, 1,42 ve üzerinde ise yüksek kaliteli kaba yem olarak kabul edilmektedir.

Kaba yemin kalitesi; ham protein oranı ve net enerji deđerı kadar, lezzetlilik, sindirilebilirliđi, toksik/allerjik madde içermemesi, hayvanın ađız yapısına uygun olması da belirlemektedir.

Büyükbař hayvanların yiyebildikleri kaba yemler; ot (çayır otu, yonca, korunga, fiđ uçđül, vb.) ve hasıllar, samanlar (buđday, arpa, bakliyatlar vb.), hasat ve harman artıkları (mısır sapı, pancar yaprađı, sebze artıkları), fabrikasyon artıkları (pancar posası, malt posası, elma posası vb.), ve silajlardır (mısır, yonca, ot, hububat hasılı vb.).

Kaba yemlerde maksimum sindirilebilir besin maddesi elde edilebilecek en uygun biçim zamanları;

- ✓ Buđdaygillerde başaklanma öncesi ile erken başaklanma (buđday, arpa, yulaf)
- ✓ Baklagillerde çiçeklenme başlangıcı (yonca, korunga, fiđ)
- ✓ Silajlık tahıllarda (mısır, sorgun vb.) ise danenin hamur kıvamı ařamasına geldiđi dönemdir.
- ✓ Eđer buđdaygiller ve baklagiller karıřım halinde ise geliřimleri birbirlerinden farklı olduđundan buđdaygillerin başak oluřumu ařamasında iken hasat gerçekteřtirilmelidir.

Kaba yemler, rutubetsiz ve havadar depolarda, depolanmadan önce nem oranı % 14 altına düşecek şekilde kurutulmalıdır. Gölgede kurutulan otların besin değerleri güneşten kurutulanlara göre daha yüksektir.

Hasat sonrası bitkide, oksidasyon ve protein kayıplarını en az düzeye indirebilmek için, hızlı bir şekilde bitki öz suyunun uzaklaştırılması gerekmektedir. Kaba yemin biçimden sonra hızlıca kurutulması, besin değerini kaybetmeden saklanmasını sağladığı gibi, mikotoksin oluşumunu da önlemektedir.

Yem bitkilerinin tarlada kuruma süreleri sıcaklık, nem, yağış miktarı gibi iklimsel faktörlerin yanı sıra namlu profili, biçim yüksekliği, uygulanan mekanizasyon yöntemi, yem bitkisinin türü, biçim zamanı gibi birçok etkene bağlı olarak değişmektedir. Otlar yeteri kadar kurutulmazsa depolama sırasında küflenme ve çürümeler oluşabilir. Bu nedenle biçim esnasında ve sonrasında doğru mekanizasyon yöntemleri kullanılarak bitkinin yaprak ve gövdesi kısa sürede eşit bir şekilde kurutulmaya çalışılmalıdır. Yine bazı sebeplerden ötürü fazla güneşe maruz kalıp aşırı kurutulan kaba yemlerde; toplama, taşıma, depolama ve yemin alınması sırasında en değerli bölümü olan yaprakların dökülmesine/meکانik kayıplara neden olmaktadır.

Kaba yemlerin çok ince formda olması, çiğneme aktivitesinin ve rumen kontraksiyonlarının azalmasına, rumen pH'sının düşmesine, selüloz sindiriminin ve yem tüketiminin baskılanmasına neden olmaktadır.

İşkembede sağlıklı bir ortam yaratmak için kaba yemin kalitesi kadar fiziksel özelliği de esas alınmalıdır. Kaba yemin kaliteli ve iri formda olması, kesif yeme olan ihtiyacı azaltacağı gibi geniş getirmeyi teşvik ederek tükürük salgısını da artıracaktır. Bir sağmal hayvana günlük 20-25 kg mısır silajı veriliyorsa, geniş getirme süresini artırmak için 4-5 kg iri kıyılmış iyi kaliteli kuru çayır veya yonca-korunga-hasıl otu verilmelidir. Kaba yemle ilgili şu faktörlere dikkat edilmelidir:

- Biçildiği vejetasyon dönemi (baklagiller çiçeklenme ve buğdaygiller başaklanma başlangıcında),
- Kaba yemin hasat biçimi (biçim yüksekliği ve biçimde uygulanan mekanizasyon yöntemi vb.)
- Kaba yemin biçim sayısı (1.biçim, 2. biçim gibi)
- Fiziksel formu (3 cm'den uzun kıyımlı),

- Depolanma koşulları ve süresi,
- Bölgede kolay elde edilebilir olması,
- Kaba yem birim fiyatından ziyade, içeriğindeki besin maddelerinin birim fiyatları göz önünde bulundurulmalıdır.

Kaba yem fiyatı hesaplanırken 1 kg saman, 1 kg yonca fiyatı değil, 1 kg sindirilebilir selüloz fiyatı esas alınmalıdır. Arazilerde biçim zamanının tespitinde mümkünse laboratuvar analizlerinden faydalanılmalıdır.

Saman; Enerji katkısı eksi ve protein katkısı (verim payı) sıfır olarak kabul edilir. Kaba yemlerin yokluğunda bir başka deyişle zor durumda kalındığında işkembeyi dolu tutmak, geviş getirmeyi garanti altına almak ve işkembede oluşan gazların birikimini engelleyerek şişmeye karşı tampon görevi yapması için kullanılır. Yemlemede, kalitesiz bir kaba yem olan samanın miktarı artıkça, kesif yeme olan ihtiyaç ve besleme gideri de o oranda artacaktır. Buğday, çavdar, arpa saplarını altlık olarak kullanmak veya melas ve hububat kırmaları ile karıştırıp silaj haline getirerek besin değerini artırmak en akıllıca yöntemdir.

Sılab

Sılab; taze ve fazla su içeren yemlerin uzun süre saklanması amacıyla havasız ortamda süt asidi (laktik asit) bakterilerinin fermentasyonu ile elde edilen yemlerdir. Silolanacak suca zengin yemlerin kuru madde içeriklerinin %25-35 arasında, kolay eriyebilir karbonhidrat içeriklerinin ise en az %3 olması gerekir. Kaba yemlerin besin değerini artırmak ve korumak için en iyi yöntem silajlama metodudur.

Sılab için gerekli olan oksijensiz ortamı ve laktik asit oluşumunu sağlamak için yem bitkisini soldurma, parçalama, doğrama vb. fiziksel işlemler silolanmadan önce uygulanmalıdır. Proteince zengin ancak karbonhidratça fakir baklagil yem bitkilerine karbonhidrat ilave edilmelidir. Kısaca taze yem bitkileri sılab yöntemiyle; bakteri, maya, küf, böcek ve kemirgenler gibi dış bozulma faktörlerinden korunmalıdır.

Gıda sanayi yan ürünleri, konserve sanayinin her türlü sebze artıkları, hayvan lahanası, şalgam ve pancar yaprakları, bezelye sapları, fasulye, domates, biber artıkları, şeker pancarı posası, patates cipsi artıkları silajı yapılmak suretiyle hayvan yemi olarak çok ucuza değerlendirilebilir.

✓ Silaj kokusunun süte geçmemesi için silaj ahırda depolanmamalı ve daima sağımdan sonra verilmelidir.

✓ Silo yapım yerinin taban suyu düzeyi dikkate alınarak silo derinliği ayarlanmalıdır.

✓ Silaj yapım yeri, bulaşmaya sebebiyet vermemek için hayvan atık depolarından uzak tutulmalıdır.

✓ Silo suyu drenajını sağlamak için silo yerinin en az %1-2 eğime sahip olmasına dikkat edilmelidir. Bu amaçla eğimli araziler kullanılabilceği gibi, düz arazilerde silo tabanında %1-2 eğim oluşturulmalıdır.

✓ Silo yapı malzemesi yem suyunu emmemeli ve yem suyundan etkilenmemelidir. Kullanılan malzeme, yemin kalitesini bozmamalıdır.

✓ Silo yapı elemanları hava ve suyu içeriye sızdırmayacak özellikte olmalıdır.

✓ Silo duvarların iç yüzeyinde hava boşluğu oluşumuna yol açacak girinti, çıkıntı ve köşeler bulunmamalıdır.

✓ Silo açıldıktan sonra küflenmeye karşı korunaklı ve kullanımı kolay olmalıdır.

Tarlanın/çayırın bakımı, biçim zamanı, biçim yüksekliği, doğrama/parçalama uzunluğu, soldurma süresi, sıkıştırma, kapatma ve açılması olmak üzere silaj yapım ve kullanım aşamalarının her biri silajın kalitesi üzerinde doğrudan etki etmektedir.

Silajın Avantajları;

↑ Maliyetinin çok düşük, besleme ve sindirilme derecelerinin yüksek oluşu, sevilerek tüketilmesi silajın en önemli avantajıdır.

↑ Vitaminlerce özellikle Provitamin A yönünden zengindir.

↑ Silaj yapımının kuru ot üretimine göre hava koşullarına daha az bağımlı olması, silajı yapılan bitkilerin farklı olgunlaşma dönemlerinde hasat edilebilmesi, çalışma şartlarını kolaylaştırmaktadır

↑ Silajda kuru otta olduğu gibi yangın tehlikesi bulunmamaktadır.

↑ Yabancı ot tohumları silolanma sırasında öldüğünden gübre ile tarlaya bulaşmamaktadır.

- ↑ Silajlık bitkinin hasadı daha erken yapıldığından senede iki ürün alma imkanı doğmaktadır.
- ↑ Yeşil yemlerin kurutulması ile besin madde kaybı ortalama % 40-60 iken, silajda bu oranın % 5-10 olduğu kabul edilmektedir.
- ↑ Silaj yapım tekniği mekanizasyona çok uygundur ve büyük bir iş gücü gerektirmez.
- ↑ Silaj sıkıştırılarak depolandığından birim hacimde daha fazla yem bitkisi depolanabilir. (1 m³ alanda 500-900 kg).
- ↑ Silolama, silo kapları açılmadığı sürece suca zengin yemlerin dış çevre koşullarından etkilenmeden ve bozulmadan 2-3 yıl gibi uzun süre ile saklanmasına imkan sağlar.
- ↑ Günümüzde artık taşıma ve pazar imkanlarının da artması sonucu silaj yapımı tüm dünyada oldukça popüler bir kaba yem üretim tekniği halini almıştır.

Silajın Dezavantajları;

- ↓ Hasat, parçalama ve sıkıştırma makinelerinin ilk yatırım maliyeti yüksektir,
- ↓ Depolanması dikkat ister,
- ↓ Taşınması ve satılması güçtür.

Mikotoksinler

Çeşitli mantar türleri tarafından sentezlenen, insan ve hayvanlar tarafından alındıkları zaman zehirlenmelere neden olan kimyasal maddeler veya metabolitlerdir. Mikotoksin terimi mantar anlamına gelen myco ve zehir anlamına gelen toxin kelimelerinin birleşmesinden türetilmiştir. Sığırlarda risk oluşturan mikotoksinler, Aspergillus, Penicillium ve Fusarium türü mantarlar tarafından sentezlenirler. Yem ve yem hammaddeleri; tarlada, harmanda, taşıma, depolama ve hazırlama esnasında sıcaklık ve rutubetin uygun olması halinde mantarların istilasına uğrayarak mikotoksinlerle kirlenebilirler.

Bitkisel ürünlerde mikotoksin kontaminasyonu tarlada olgunlaşma evresinden başlayarak, hasatta, kurutma aşamasında ve ağırlıklı olarak da depolanma döneminde meydana gelir. Mikotoksinler; hayvanlarda kanserojenik, mutajenik, teratojenik, östrojenik, nörotoksik ve immüno toksik etki yapabilirler.

Tarlada mantaralar (Fusarium) bir yıldan diğer yıla taşındığı için, mısırdaki toprak işlemez ardaşık tarım yapılması, mikotoksin riskini artırmaktadır.

Mantarların üreyebilmesi veya gelişmesi için gerekli olan çevresel etkenlerin başında rutubet gelir. Sıcaklığın 10-40 °C, pH'nın 4-8 aralığında ve su aktivitesinin en az 0,7 olduğu şartlarda üreme gösterebilen küfler, silaj gibi yüksek nem içeren yem maddelerinde ise oksijenle temas ettiğinde üreme şansına sahip olurlar. Küf mantarları, yemlerdeki besin maddeleri tüketerek yaşamlarını sürdürdükleri yetmezmiş gibi ortama zehirli madde salaraktan da yemleri değersizleştirmektedirler. Bir başka deyişle mantarlar yemleri tüketmekte, kalanını da pisletmektedir/zehirlenmektedir.

Tahılların (buğday, arpa, mısır, yulaf, çavdar, pirinç) toz haline gelmiş hasarlı ve kırık oranı yüksek kısımlarında mikotoksin oluşumu üst seviyeye çıkmaktadır. Bu nedenle; tahılların danelerini koruyan kavuzun (kabuğun), böceklerden ve mekanik etkenlerden zarar görmesini engellemek için tarladan depolanmaya kadar ki tüm süreçlerde özel çaba gösterilmelidir.

Mikotoksinler hayvanlarda; bağışıklık sisteminin baskı altına alınmasına, sindirim kanalının tahriş olmasına, endokrin sisteminin etkilenmesine, rumen mikroorganizmalarının aktivitesinin engellenmesine sebep olurlar. Zehirlenmenin şiddetine ve sürekliliğine bağlı olarak sığırlarda; gelişme bozukluğu, metabolik hastalıklar, yem tüketiminde azalma, yemden yararlanamama, süt miktarında azalma,

döl veriminde düşüklük, atıklar, hastalıklara karşı duyarlılık, depresyon, kanlı dışkı, ishal, zayıflama, ayak hastalıkları gibi pek çok klinik belirtiler görülebilir. *Buzağular ve gebe hayvanlar mikotoksinlere karşı oldukça duyarlıdır.*

Küflü yemler doğrudan hayvanın metabolizmasını bozduğu gibi gıdalara geçerek insan sağlığını ciddi bir şekilde etkilemektedir. Bu nedenle az miktarda da olsa hayvanlara küflenmiş silaj, kuru ot veya kesif yemler ile yine bu bağlamda insan tüketimine uygun olmayan ekmeke, elma, patates, lahana, otel ve lokanta artıkları gibi gıdalar hayvanlara verilmemelidir.

Mikotoksin üretmesinde şüphe edilen yem hammaddelerinden numune alınırken sadece küflü kısımlardan değil en az on farklı noktadan (mümkün olduğu kadar temsil sayıda olması) örnek alınarak usulüne uygun seri bir şekilde laboratuvara ulaştırılmalıdır.

Sürü sağlığı üzerine olan olumsuz etkileri göz önünde bulundurulduğunda, laboratuvarında kolayca yapılan mikotoksin analiz maliyetlerinden kaçınılmamalıdır. Toksin bağlayıcıların etkinliği birçok faktöre bağlı olarak değişebildiği gibi, hiç birisinin tek başına her türlü mikotoksinlere karşı tesirli olmadığı da bilinmektedir. ***Mikotoksin içeren yemler, toksin bağlayıcılara güvenilerek hayvanların tüketimine sunulmamalıdır.*** Birçok ülkede toksin bağlayıcı kullanımının yasaklandığı ya da sınırlandırılmış olduğu unutulmamalıdır.

Tahıllar nem oranı %13'ün, otlar ise % 15-18'in altına düşürülerek depolanmalıdır. Depolanma alanları depolanma öncesinde temizlenerek, pürmüzle yakılmalıdır. Yapılan araştırmalarda, her yıl dünya tahıl ve yağlı tohum üretiminin en az %1'i çürüme ve küflenme yüzünden işe yaramaz hale gelirken, %25-40'a yakın kısmı da değişik derecelerde mikotoksinlerle kirlendiği ortaya konulmuştur.

Nemden korunmak için yem depo tabanı toprak seviyesinden yüksekte ve güneşe karşı korunaklı olmalıdır.

Dökme yemler çabuk bozuldukları için çuvallarda veya silolarda muhafaza edilmelidir.

Ot yığınları yapıldıktan sonra bir süre daha nemini atmaya devam edeceği için etrafı hemen naylonlarla kapatılmamalıdır. Yığınlar üzerinden yağmur ve kar sularının girmesi engellenmeli, aralarında boşluklar bırakılarak, kuruluk sağlayacak yeterli hava

akımı sağlanmalıdır. Yem depolama alanlarında kuruluk sağlayacak havalandırma ve koruma tedbirlerin alınması hayvan sağlığı ve halk sağlığı açısından elzemdir.

Yemler; üretimi, hasadı, nakliyesi, depolanması ve hayvanların tüketimine kadar tüm süreçlerde mantarlarla (küf) kirlenebileceği göz önünde bulundurarak mikotoksinler yönünde sürekli kontrol/analiz edilmeli, limitlerin üzerindeki imha edilmelidir.

İyi Bir Rasyonun Kriterleri.

Sığırlar öncelikle kaba yeme dayalı olarak beslenmeye çalışılmalıdır. Kaba yemle karşılanmayan eksik besin maddeleri konsantre yemlerle tamamlanmalıdır. Ancak süt sığırlarının besin maddesi gereksinimlerinin birçok faktöre göre değişiyor olması, yem maddelerinin ise besin madde içerikleri ve yapısal özellikleri bakımından farklılık gösterebilmeleri rasyon dengelenmesini zorlaştırmakta ve bazı temel bilgileri zorunlu hale getirmektedir. Sürünün Vücut Kondisyon Skoru (VKS) rasyon belirlemede en önemli göstergedir.

Rasyon hazırlanmasında; kağıt üzerinde doğru hesaplanmış rasyondan, hayvanın sindirmiş olduğu rasyona kadar ki 5 aşamada farklı rasyon olabileceği dikkate alınmalıdır. Söz gelimi kağıt üzerinde besin değeri eşit olan yoncanın fazla parçalanmış hali ile çok kaba bırakılmışının tüketimi ve sindiriminin aynı düzeyde olması beklenmez. Bu nedenle besleme uzmanları beş farklı rasyondan bahsetmektedirler. Bunlar;

- 1- Kağıt üzerindeki rasyon,
- 2- Yem karma makinaları/karıştırma vagonlarına yüklenen rasyon,
- 3- Yem karma makinaları/karıştırma vagonlarından çıkan rasyon,
- 4- Hayvanın yediği rasyon,
- 5- Hayvanın sindirdiği rasyon.

Rasyon şayet iyi bir şekilde dengelenmemiş ise inekler bazı besin maddelerini gereğinden fazla ya da yetersiz alıyor olabilir. Dengesiz rasyonla beslenen sürülerdeki hayvanlar hiç bir zaman genetik kabiliyetlerini yansıtamaz. İneklerin genetik kabiliyetleri/performansı arttıkça rasyon dengesizliklerine daha duyarlı olduğu unutulmamalıdır. İyi hazırlanmamış rasyonlar, verim kayıplarından ölümlere varana kadar etkileri olmaktadır.

Hayvanın kuru madde ve besin gereksinimleri; yaşam payı, büyüme, gebelik ve verim ihtiyaçlarının toplamından oluşur.

A-Hayvanın Gereksinim Duyduğu Besin Maddeleri;

a) Su (içme suyu); Sığırlarda su tüketimi, tükettiği yem miktarı ve özellikleri, hava koşulları, süt verimi ve laktasyon dönemi gibi faktörlere göre değişim göstermektedir. İneklerde su tüketim miktarı, tüketilen kuru maddenin yaklaşık 4-6 katıdır. Günde 25-30 litre süt veren 600 kg ağırlığındaki bir süt ineğinin günlük su tüketimi 100 litreye kadar çıkabilmektedir.

Suyun yaşamsal önemi dışında, yetersizliği doğrudan verim üzerine etki etmektedir. Bu nedenle ahır içinde tüm hayvanların her daim kolayca ulaşabildiği yeter sayıdaki suluklarda (grubun en az %10'nun istediği zaman su içebilmesine izin veren yeterli yalak alanı), temiz, serin ve taze su bulundurulmalıdır. Su yalağı hayvanlar için doğru yükseklikte konumlandırılmalıdır. Günde iki kez sabah akşam sulama özellikle sıcak havalarda besilik, yüksek verimli süt sığırlarında, buzağılarda, ileri gebelerde yeterli olmamaktadır. Hayvanlara her daim su sunmanın mümkün olmadığı durumlarda, 24 saate en az 3 öğün sulama yapılmalıdır. Ancak sulama öğün sayısı, sıcaklığa bağlı olarak daha fazla artırılmalıdır.

İdrarın rengi ve boşaltma/yapma süresi susuzluğun göstergesi olarak değerlendirilmelidir.

b) Enerji kaynakları: Uzun lifli karbonhidratlar; geviş getirmeyi uyarırlar ve sindirim kanalından geçişi düzenlerler. Lifsiz karbonhidratlar; nişasta ve şeker gibi kolay eriyebilir enerji konsantreleri veya yağlar; enerji gereksinimini karşılamak üzere veya esansiyel yağ asitleri kaynağı olarak kullanılabilir.

Uzmanlarca süt ineği rasyonlarındaki optimum nişasta seviyesi tam olarak tanımlanmamakla birlikte, toplam kuru madde esasına göre rasyondaki oranını %24-27 arasında olması tavsiye edilmektedir. Süt ineklerinde nişasta sindirilebilirliğinin değişkenlik gösterebildiği (%70-100), bu nedenle de dışkıda nişasta tayini yaparak rasyondaki nişasta oranının ayarlanması daha doğru olacaktır.

c) Ham protein: İşkembede parçalanmış ve parçalanmayan proteinler ile protein yapısında olmayan azotlu bileşiklerden oluşur.

Bitkilerin gelişme düzeyine (olgunlaşmasına) veya yetiştiği toprakların gübrenme çeşit ve düzeyine bağlı olarak değişen düzeylerde nitrit, nitrat gibi azot içeren ama protein olmayan bileşikler de, temelde azot içermelerinden dolayı ham protein kapsamına dahil olurlar. Rumen mikroorganizmaları, azot içeren ama protein olmayan bileşikleri de amonyağa dönüştürerek, hücre proteinlerinin veya azotlu bileşiklerinin sentezinde kullanırlar. Mikrobiyal protein üretiminin optimum düzeyde meydana gelmesi, hayvanlardan beklenen verimin artırılması, rumen ortamına ve hayvanlara verebileceği olumsuz etkilerin önlenmesi bakımından son derece önemlidir.

Yemlerdeki gerçek proteinlerin bir kısmı rumendeki mikrobiyal yıkımlama (fermentasyon) olayından etkilenmeden yani amonyağa dönüşmeden rumenden geçerek 4.mide bölmesine (abomasum-şirden) ulaşır. Bu proteinlere By-Pass proteinler denir. Yemlerin rumendeki ham protein (HP) parçalanma oranları farklıdır. Örneğin; arpada bulunan ham proteinin rumendeki yıkımlanma oranı yaklaşık % 80 iken, yulafın % 35, soya küspesinin % 65, ayçiçeği küspesinin %70, soldurulmuş veya kurutulmuş yonca otunun % 75, mısır silajının % 60 dır.

Süt ineği rasyonları hazırlanırken ham protein düzeyi yanında protein fraksiyonları da dikkate alınmalıdır. Süt ineklerinin ihtiyacı olan aminoasit miktarı süt üretim düzeyine bağlı olarak artmaktadır.

Yem maddelerinin ham protein kapsamı; geniş getiren hayvanlarda her türlü azotlu maddeden işkembeki mikroorganizmalar tarafından protein üretiliyor olsa da yüksek verimli ineklerde işkembede üretilen protein miktarı gereksinimin tümünü karşılayamayabilir. Bu durumda rasyonda işkembede parçalanmayan protein oranının % 6 ve daha üzerinde olması istenir. Laktasyondaki ineklerde rasyon ham proteininin üre gibi protein yapısında olmayan azotlu bileşiklerden gelen kısmı toplam protein azotunun 1/3' ünü geçmemelidir.

d) Mineraller: makro mineraller (vücut ağırlığı kg başına 50 mg üzerinde) ve mikro mineraller (vücut ağırlığı kg başına 50 mg'ın altında) olarak ikiye ayrılır. Makro mineraller arasında, sodyum, potasyum, kalsiyum, fosfor, klor, kükürt ve magnezyum, mikro mineraller arasında da; demir, flor, iyot, selenyum, krom, manganez, bakır, çinko ve bor bulunmaktadır.

e) Vitaminler (A, D, E, K ile C ve B kompleks)

B-Hayvanın Gereksinim Duyduđu Kuru Madde Miktarı;

Yemin kuru madde kapsamı bir taraftan o yemin besin maddesi ve enerji yođunluđu hakkında bilgi verirken, diđer taraftan rasyonda ne kadar yer alabileceđi konusunda da fikir sahibi olmamızı sađlar. Örneđin yađ şeker pancarı posasını ele alırsak kuru madde kapsamı %10'a kadar düşebileceđinden, besin maddeleri ve enerji kapsamının kuru madde esasına göre orta derecede, fakat dođal halde ise oldukça düşük olduđu görülecektir. Yüksek verimli bir ineđin gereksinimlerinin bu tür yem maddelerinden karşılanmaya kalkışıldıđında, hayvanın rumen kapasitesinin yeterli olmayabileceđi açıktır. Yemlerin kuru madde kapsamları aynı zamanda konsantre yemler için hammadde depolama olanakları ve hangi hammaddelerin tüketimine öncelik verilmesi gerektiđi hakkında da yol gösterici olabilir.

Süt İneklerinde Vücut Kondisyon Skoru (VKS)

Süt ineklerinde beslenme durumunu değerlendirmek için Vücut Kondisyon Skoru (VKS) en çok kullanılan araçlardan biridir. VKS tayini, sırt yağı kalınlığının elle (sübjektif) veya ultrasonla ölçülmesiyle yapılmaktadır (1 değeri aşırı zayıf, 5 aşırı yağlı).

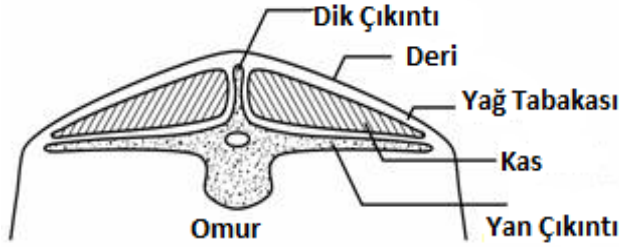

VKS 1

Vücut Kondisyon Skoru Belirlenmesinde:
Sırt boyunca omurga üzeri ile omur yan(diken) çıkıntıları arasındaki dolgunluğa göre puanlama yapılır. 5'li puanda 1 kondisyon puanı (VKS) Holstein ırkı için yaklaşık 40 kg, jersey ırkında 25 kg canlı ağırlığa karşılık gelmektedir.



VKS 2

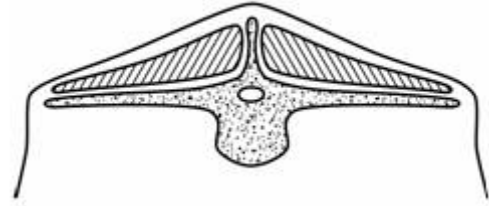

VKS 3

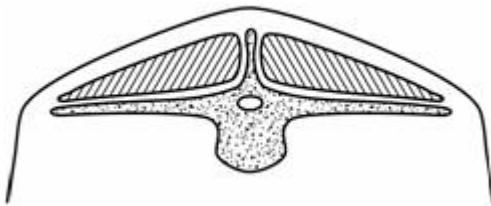

VKS 4

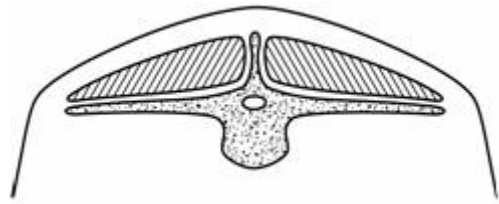

VKS 5



Sütçü özelliği olan sığır ırklarında ineğin vücut yağı miktarı; yem tüketimi, süt üretimi, üreme etkinliği ve hayvanın sağlığı için son derece önemlidir. Vücut yağı rezervinin yetersiz olduğu yani zayıf ineklerde laktasyonun başında süt üretimini destekleyecek yeterli enerji kaynağının olmaması, yine yağlı ineklerde laktasyonun başlarında kuru madde tüketiminde azalmaya neden olan çeşitli metabolik hastalıklara bağlı süt veriminde düşüşler görülür. Vücutta yağın depolanması kadar depolanan yağların hızlı bir şekilde çözülmesi sırasında kanda serbest halde dolaşan yağ asitleri yumurta hücreleri üzerine zehirli etki göstermektedir. Ayrıca enerji yetersizliğine bağlı olarak yumurtalıkların iyi çalışmamasına, dolayısıyla düşük kaliteli yumurta hücresi üretmesine neden olacağı unutulmamalıdır.

Dünyada ki bütün modern işletmeler, rasyonun, sağlığın ve sevk idarenin yerinde olup olmadığını anlamak için VKS yöntemiyle sürüdeki tüm hayvanların fizyolojik dönemlerine göre vücuttaki yağ düzeylerini/enerji rezervlerini tespit etmektedirler.

Süt İnekleri Fizyolojik Dönemlerine Göre Arzulanan Vücut Kondisyon Skorları (VKS)

Rutin Skorlama Dönemleri	VKS (Skala 1-5)		
	İdeal	Minimum	Maximum
Doğumda	3,25	3,00	3,50
Laktasyonun birinci evresi (1-100 gün)	2,75	2,50	3,00
Laktasyonun ikinci evresi (101-200 gün)	3,00	2,75	3,25
Laktasyonun üçüncü evresi (201-300 gün)	3,25	3,00	3,50
Laktasyon sonu (≥301 gün)	3,25	3,00	3,50
Kuru dönem (60-1 gün)	3,25	3,00	3,50

Genç Dişi Sığırların Büyüme Safhalarına Göre Arzulanan Vücut Kondisyon Skorları

Genç Dişi Sığır Yaşı (ay)	VKS (Skala 1-5)		
	İdeal	Minimum	Maximum
0-4	2,25	2,00	2,50
4-10	2,50	2,25	2,75
10-12	2,75	2,50	3,00
12-15	3,00	2,50	3,25
15-20	3,25	3,00	3,50
20 < Buzağılama	3,25	3,00	3,50

Vücut Kondisyon Skoruna (VKS) Bağlı Oluşabilecek Sağlık Sorunları

1	1,25	1,50	1,75	2,00	2,25	2,50	2,75	3,00	3,25	3,50	3,75	4,00	4,25	4,50	4,75	5,00
Zayıf					<i>Sürünüzde VKS ≥2 den küçük 3,75≤ ten büyük olan hayvanların oranı % 14'ten fazlaysa, bakım ve beslenmeyi gözden geçirmek üzere Vet. Hekiminize danışın</i>							Yağlı				
-Metabolik hastalıklar -Enfeksiyonlar -Fertilite sorunları												-Buzağılama güçlüğü -Karaciğer yağlanması -Abomasum dönmesi				

İneklerin Laktasyon Dönemlerine Göre Beslenmesi

İneklerin sağım dönemindeki beslenmeleri; süt verimi düzeyleri, kuru madde tüketme kabiliyetleri ve canlı ağırlık kayıpları dikkate alınarak üç döneme ayrılır.

1. Dönem: Doğumdan sonraki ilk 10 hafta (İlk 70 gün),

2. Dönem: Doğumdan sonraki 10-20 hafta (70-140 gün),

3. Dönem: Doğumdan sonraki 20. haftadan kuruya çıkarılana kadar geçen süre.

1. Dönem (Doğumdan sonraki ilk 10 hafta); İneğin doğum yapmasını takiben başlayan sağımın bu ilk evresinde iyi bir bakım ve besleme uygulanması inekten bir sağım döneminde (305 gün) elde edilecek toplam süt veriminin en yüksek düzeye çıkmasını sağlar.

Süt ineklerinde enerji dengesini kuru madde tüketimi ve süt verimi belirlemektedir. Süt ineğinin doğumdan sonraki 4. gün enerji ihtiyacı, kuru madde tüketimiyle sağlanandan yaklaşık olarak %26 daha fazladır. Bununla beraber, kuru madde tüketimiyle sağlanan net enerjinin %97'si ve metabolik proteinin %83'ü meme bezlerinde süt üretimi için kullanılmaktadır. Bu sebeple buzağılamaya yakın ve laktasyonunun ilk 10 haftasında kuru madde tüketimini uyararak amacıyla, enerji ihtiyacını karşılayacak düzeyde dengeli, lezzetli ve sindirilebilirliği yüksek rasyonların hazırlanması gerekir. Özellikle yüksek süt verimine sahip süt ineklerinde bu dönemde by-pass protein kaynakları ve yağ preparatları tercih edilebilir.

Doğum yapan hayvan ilk 15 gününde yani lohusa döneminde sağlık kontrolleri çok sıkı bir şekilde yapılmalıdır. Araştırmalar sağlık sorunlarının çoğunlukla bu dönemde başladığını veya ortaya çıktığını göstermektedir.

Laktasyonun birinci dönemindeki ana problem, ineğin süt verimi en yüksek düzeye ulaşmasına rağmen yem tüketiminin yeterince artmamasıdır. Bu dönemde negatif enerji bilançosuna maruz kalan inek, vücut rezervlerini kullanmaktadır. Bu nedenle ilk 10 haftada ineğin sağlığını ve verimini koruyacak ek tedbirler uygulanmalıdır.

- ✓ Süt ineklerinde beslenme durumunu değerlendirmek için Vücut Kondisyon Skoru (VKS) sürekli izlenmelidir. Doğum sonrası dönemde, ineklerde VKS kaybının en aza indirilmesi altın kuraldır.

- ✓ Rasyonun enerji içeriğinin ve kuru madde tüketiminin artırılmasıyla negatif enerji bilanço süresi ve şiddeti azaltılmalıdır.
- ✓ Üç sağımlı yapılan ineklerin, iki sağımlı yapılara göre % 10-20 oranında daha fazla süt vermesi ile klinik mastitis olgularında belirgin bir azalmayı sağlaması gibi olumlu etkileri olmakla birlikte, ***doğumdan sonraki ilk 20 günde ineğin enerji açığını şiddetlendireceğinden günde ikiden fazla sağımlı yapılması önerilmemektedir.***
- ✓ Mutlaka iyi kaliteli bir kaba yem kullanılmalıdır. Eğer iyi kaliteli kaba yem olanakları kısıtlıysa, kaliteli kaba yemler hayvanların bu dönemleri için ayrılmalıdır.
- ✓ Hayvana günlük yedirilen toplam yemin en az % 50'sini kaliteli kaba yem oluşturmalıdır. Bu oran kuru madde esasına göre sağlanmalıdır. Silajların yaklaşık 2,5-3,5 kg'ının 1 kg kuru yeme denk geldiği hesaba katılmalıdır.
- ✓ Kaba ve konsantre yemler homojen bir şekilde karıştırılarak birlikte verilmelidir. Sindirim sistemi sağlığı için bir yemlemede/öğünde maksimum 2 kg/baş konsantre yem verilmelidir. Tüketimi artırmak için konsantre yem günde 3-5 öğünde sunulmalı. Günde 1-2 kez yemleme yapılması durumunda rumen pH değeri 5,1-7,1 arasında dalgalanacaktır. pH'daki bu dalgalanma, sindirim sistemi performansı ve sağlığı için arzu edilen bir durum değildir.
- ✓ Kaba ve konsantre yemler homojen bir şekilde karıştırılarak birlikte verme imkanı yoksa rumen asidozundan korumak için önce kaba yem ardından konsantre yem verilmelidir.
- ✓ Kaba yemin en az yarısı 5' cm den daha uzun doğranmış olmalıdır. İnce kıyılmış mısır silajı, pancar posası, domates ve elma posaları gibi ince ve lif bakımından zayıf uzunluğa sahip yemlerin kaba kıyılmış 3-4 kg kuru otlarla karıştırılarak verilmesi, hem sindirilebilirliği artırır, hem de hayvanın sağlığının korunmasına yardımcı olur.
- ✓ Günlük süt verimi takip edilerek verilecek yem miktarı süt verimine göre ayarlanmalıdır. Bu amaçla doğumu takiben ilk 8-10 günde konsantre yem miktarı kontrollü olarak günde 500 gr artırılabilir. Bu artış hayvanın gereksinimleri doğrultusunda ayarlanmalı, hayvanlar üst düzeyde verime kesinlikle zorlanmamalıdır.

- ✓ Yüksek süt veriminden doğan enerji ihtiyacını karşılayabilmek için günlük olarak yeme hayvan başına 500 gr kadar yağ ilave edilebilir. Verilecek olan yağın doymuş yağlardan oluşması tavsiye edilmektedir. Propilen glikol negatif enerji dengesinin yarattığı olumsuzlukları kısa sürede düzelteren bir enerji kaynağıdır. Hayvanlara ağızdan günlük 300-400 ml verilmesinde fayda vardır.
- ✓ Kuru madde esasına göre hazırlanan rasyon % 17 oranında ham protein içermelidir. Mısır silajı gibi enerjice zengin, proteince fakir kaba yemlerin kullanıldığı durumlarda kesif yemdeki protein oranı ise % 22-26 arasında olmalıdır.
- ✓ Metabolizma ve immun sistemin güçlendirilmesi için rasyona dengeli bir şekilde; A, D, E vitaminleri ile kalsiyum, fosfor, selenyum, bakır, çinko, iyot, manganez ve kobalt mineralleri ilave edilmelidir.
- ✓ Rasyonun Katyon- Anyon Farkını (RKAD) belirlemek için idrar pH'sına bakılabilir. $RKAD (meq) = \text{Katyon} (Na + K) - \text{Anyon} (S + Cl)$ farkı (+) ve idrar pH'sı 7-8 olursa rasyona anyon kaynağı olarak amonyum klorit, amonyum sülfat, kalsiyum klorit, magnezyum sülfat; katyon anyon farkı (-) ve idrar pH'sı 5,5-6,2 ise katyon kaynağı olarak sodyum bikarbonat ve potasyum karbonat ilave edilebilir. Ancak yem katkı maddeleri sorunların çözümünde yardımcı rol oynayabilir esas yapılması gereken rasyonun yapısında ve yönetiminde katyon ve anyon dengesini sağlamaktır.

Süt sığırlarında süt ve döl verimini olumsuz yönde etkileyen metabolizma hastalıkları bu dönemde oldukça sık karşımıza çıkmaktadır. Bu hastalıkların en önemlileri ketozis, yağlı karaciğer sendromu, rumen asidozu, hipokalsemi, abomasum deplasmanı, laminitis ve son atamamadır.

İkinci Dönem (doğumdan sonraki 10-20 hafta); İkinci dönem süt verimindeki artışın duraklayıp yavaş, yavaş azalmaya başladığı dönemdir. Bu dönemdeki azalmanın olabildiğince yavaş olması, büyük ölçüde ilk dönemde iyi bir bakım ve besleme uygulanmasına bağlıdır. Laktasyonun ikinci döneminde de kaba yemin mümkün olduğu kadar kaliteli olması ve süt veriminin takip edilerek süt verimine göre rasyon düzenlenmesi büyük önem taşımaktadır. Bu dönemde süt verimi yüksek olsa da yem tüketimi yükseldiğinden, ineğin enerji ve besin madde gereksinimi rahatlıkla karşılanabilir. Laktasyonun bu döneminde de ilk dönemdeki kurallara dikkat etmek gerekir ve dikkat edilmediği takdirde aynı beslenme bozukları oluşabilir.

Üçüncü Dönem (doğumdan sonraki 20. haftadan kuruya çıkıncaya kadar);

Laktasyonun üçüncü dönemi hayvanın bakım ve beslenmesinin en kolay yürütülebildiği dönemdir. Bu dönemdeki problem hayvanın besin maddesi ve enerji gereksinimlerinin karşılanamaması değil, hayvanın aşırı beslenmesi ve yağlandırılmasıdır. Bu nedenle ineğin süt verimi çok iyi takip edilmeli ve süt verimi azaldıkça verilen yem miktarı da azaltılarak hayvanın yağlanması önlenmelidir.

Sütçü İneklerde Metabolizma Hastalıkları

Sığırlarda hatalı/yanlış beslenmeye bağlı olarak özellikle doğumdan sonraki 10 haftada ortaya çıkabilecek önemli metabolizma hastalıkları,

Ketozis

Bu metabolik hastalık yüksek süt verimine sahip ineklerin enerji bakımından eksik veya protein oranı yüksek rasyonla beslenmesi ve bunun sonucu da enerji eksikliğini telafi etmek amacı ile vücuttaki yağların aşırı kullanılması sonucu meydana gelir. Başka bir ifadeyle ketozis keton cisimciklerinin (aseton, asetoasetik ve betahidroksi bütirik asit (BHBA)) kanda yükselmesidir.

Süt inekleri doğum sonrası, ilk iki haftası daha riskli (pik) olmak üzere altı hafta boyunca ketozis riski altındadır. Sağmal ineklerin ilk 60 günde bu hastalığa yakalanma oranının %7-14 arasında olduğu kabul edilmekle birlikte, işletmeler bazında (verim yüksekliği ve/veya bakım ve besleme koşullarının yetersizliğine bağlı) büyük oranda değişmekte, hatta laktasyon insidansı % 100 lere ulaşabilmektedir. Ketozis riski, vücut kondisyon skoru 3.75 ve üzeri olan ineklerde daha yüksektir.

Bir ahırdaki ineklerin verimine bakılmaksızın tümüne aynı miktarda yem verilmesi başlıca etkidir. Bu şekilde besleme ineklerin doğuma yakın süt verimlerinin aşırı düştüğü dönemde fazla yem almaları nedeni ile yağlanmalarına, doğumdan sonra ise eksik beslenmelerine neden olmaktadır. Bu nedenle ahırdaki ineklerin süt verimleri belirli aralıklarla tespit edilerek, her hayvan verim düzeyine göre farklı beslenmelidir. Gebeliğin son üç haftasında inekler yem tüketiminde isteksiz davrandığından, bu dönemde olabildiğince severek tüketebileceği kaliteli yemler sunulmalıdır. Ketozisin ortaya çıkışında negatif enerji dengesinden başka hayvan refahı ve hareket eksikliği, nefrit, uzun süren açlık, kobalt ve mangan gibi iz elementlerin eksikliği, flourosis, uzun süre yağ tüketme, diyabet ve bazı hormonal bozukluklarda etkili olmaktadır.

Doğum sonrası enerji eksikliği sebebiyle ortaya çıkan ketozis; özellikle sütün ve süt proteininin azalması, iştahsızlık, zayıflama, döl tutmama gibi ekonomik sorunları beraberinde getirir. Sütteki protein/yağ oranı düşmüşse ketozisten şüphelenmelidir. Rumende nefeste, deride ve sütte aseton kokusu hissedilir.

Hastalığın ileri derecesinde hayvanın aşırı sinirli, huzursuz olduğu dişlerini gıcırdattığı, anormal yalama ve yürüyüş ve kalkmak istemediği gözlenir. Hastalık ölüme kadar gidebilir. Sürü sağlığı açısından sağmal ineklerde sublinik ketozis, doğum sonrası hastalıkların insidansını artırdığı için çok daha risklidir. *Doğumdan sonraki ilk 20 günde ineğin enerji açığını şiddetlendireceğinden günde ikiden fazla sağılmalıdır.*

Ketozis, doğru beslenme yönetiminin uygulanmasıyla önlenilecek bir hastalıktır. Özellikle ineklerin fazla yağlandığı laktasyonun ileri dönemlerinde vücut kondisyonuna dikkat edilmelidir. Sindirilebilir liflerden enerji ihtiyacının karşılanmasını arttırmak ve nişasta kaynaklı enerjiyi azaltmak için laktasyonun ileri dönemlerindeki inek rasyonlarının değiştirilmesi, diyet enerjisinin vücut yağlanmasından uzaklaşıp süte doğru taksim edilmesine yardımcı olabilir. Kuru dönemde, özellikle de geç kuru dönemde vücut kondisyon skorunu düşürmek/azaltmak, doğum öncesi yağların aşırı bir şekilde mobilazasyonunu sağlayarak ters etki bile yaratabilir.

Ketozisin önlenmesinde kritik alan yem alımının sürdürülmesi ve desteklenmesidir. İnekler gebeliğin son 3 haftasında yem tüketimini azaltma eğilimindedirler. Beslenme yönetimi bu azalmayı en aza indirmeyi hedeflemelidir. Bu dönemde en uygun rasyon özelliklerine ilişkin tartışmalar mevcuttur. Gebeliğin son üç haftasında bulunan ineklerin rasyonlarındaki optimum enerji ve lif konsantrasyonları çiftlikten çiftliğe farklılık gösterebilir. Yem alımı izlenmeli ve rasyonlar, tüm kuru dönem boyunca enerji gereksinimlerini karşılamak için ayarlanmalıdır. Yetişkin/ergin Holstein inekleri için kuru dönem boyunca günlük ortalama enerji ihtiyacı (laktasyon için net enerji olarak ifade edilen (NEL)) 12 ila 15 Mcal arasındadır. Buzağılamadan sonra, rasyonlar yem ve enerji tüketiminde hızlı ve sürekli artışı teşvik etmelidir. Laktasyonun ilk dönemimdeki rasyonlarda lif içermeyen karbonhidrat konsantrasyonu nispeten yüksek olmalı, ancak rumen sağlığı ve yem alımını sürdürecekt kadar lif bulunmalıdır. Nötr-deterjan selüloz konsantrasyonları genellikle %28-30 aralığında, lif içermeyen karbonhidrat konsantrasyonları % 38-41 arasında olmalıdır. Rasyondaki partikül boyutu, en uygun karbonhidrat fraksiyon oranlarını etkiler. Niasin, kalsiyum

propiyonat, sodyum propiyonat, propilen glikol ve rumen koruyucu kolin dahil bazı yem katkı maddeleri ketozisin önlenmesi ve yönetimine yardımcı olabilir. Söz konusu yem katkıların etkili olabilmesi için, ketozise duyarlılık dönemi kadar gebeliğin son 2-3 haftasında da bu takviyeler verilmelidir.

Karaciğer Yağlanması (Fat Cow)

Özellikle doğumu takip eden ilk iki hafta içerisinde meydana gelebilen ve ciddi ekonomik kayıplara sebep olan bir metabolizma hastalığıdır. Yüksek verimli ineklerin hemen tümünde doğumdan sonra karaciğerde yağ birikimi, meydana gelmektedir. Vücut kondisyon skoru yüksek hayvanlar, karaciğer yağlanmasına adaydır.

Hastalığın tipik belirtileri yoktur. Hastalar çoğunlukla uzun süre yatmayı tercih ederler ve uyarıldıklarında zor ayağa kalkarlar. Tedavi süresince kalın bir altlık serilerek, uzun süreli yatışlarda oluşabilecek kas harabiyetleri ve yatak yaraları oluşumu en aza indirgenmelidir.

Özellikle kuru dönemin başında ineklerin enerji miktarları kısıtlanarak, yağlanmaları önlenmelidir. VKS yüksek ineklerin kuru dönemde hareket etmesi sağlanmalı, rasyonda konsantre yem oranı düşük, kaliteli çayır otu oranı ise olabildiğince yüksek tutulmalıdır. Yem değişiklikleri usulüne uygun yapılmalı, koruyucu amaçlı olarak propilen glikol, kolin ve methionin kullanılmalıdır.

Mide Dönmesi

Daha çok yetersiz ya da fiziksel formu zayıf kaba yem yedirilmesi, küflü yemler, doğumdan sonraki ilk 24 saatte oluşan iştahsızlığa bağlı rumenin küçülmesi sonucu sığırların son kısımdaki midelerinin (abomasum) dönmesi ya da yer değiştirmesi ile karakterize bir hastalıktır. İştah kaybı, süt veriminde düşüklük, sindirim sisteminin hareketlerinin durması görülen başlıca belirtileridir. Otların taze olduğu dönemde meraya çıkarılan hayvanlara ek kuru kaba yem verilmemesi de sebep olabilir. Kuru dönemden, süt üretimi dönemine geçişlerde yeterince uzun lifli (selüloz) kaliteli kuru ot verilmelidir. Doğum sonrası konsantre yem kademeli olarak artırılmalı, küflü yemlerden her zaman uzak durulmalıdır. Süt humması ve diğer hastalıklar önlenmeli ve varsa en kısa sürede tedaviye alınmalıdır.

Sığırlarda hatalı/yanlış beslenmeye bağlı olarak özellikle doğumdan sonraki 10 haftada oluşabilecek beslenme (metabolizma) hastalıkları diğer tüm hastalıklarda olduğu gibi tedavi edilebilir hastalıklar olarak değil, mutlak korunulması gereken

hastalıklar olarak ele alınmalıdır. *Her zaman en ucuz ve başarılı tedavi yöntemi, hastalıklardan korunmadır.*

Rumen Asidozu

Hızlı ve kolayca fermente olabilen karbonhidratların fazla tüketilmesi ve/veya işkembe ortamındaki asitliği giderecek tamponlama (tükürük salgısı gibi) kapasitesinin düşüklüğüne bağlı olarak işkembede asitliğin artmasıyla ortaya çıkan metabolik bir hastalıktır. Rumen sıvısının pH'sı, rumen içeriğinin asitliği veya bazikliğinin ölçümüdür. Düşük pH yüksek asitlik anlamına gelmektedir.

Son yıllarda yapılan ıslah çalışmaları neticesinde ineklerin artan süt verimini karşılamak için yemlerde enerji yoğunluğunun artırılması zorunluluğu doğmuştur. Oysa inekler geniş getiren hayvanlardır ve nispeten sindirilmeyen kaba yemlerin yavaş bakteriyel ayrışmalarının kendileri tarafından desteklenmesine doğru evrimleşmişlerdir. Bir başka ifadeyle; sığıra yem verdiğimizde aslında sığırı değil, ön midede (işkembede) bulunan mikroorganizmaları beslemekteyiz, mikroorganizmalar da sığırımızı beslemektedir. Lezzetli, hızlı fermente olabilir yemin, hazırlıksız rumen ortamına geldiğinde rumendeki hassas dengenin kolaylıkla bozulması asla sürpriz değildir.

Yemleme öncesi yaklaşık 6,6 olan rumen pH'sı rumendeki fermentasyonun ilerlemesiyle birlikte 5,0-5,3'e kadar düşebilmektedir. 24 saatlik bir zaman periyodunda ortalama 6,0-6,4 arasında bir değer gösteren rumen pH'sında, yem tüketimi ile gözlenen 0,5-1,0 birimlik değişimler normal karşılanmaktadır.

AB ülkelerinde 20-25 kg süt verimi olan ineklerin rasyonunda ortalama 5-6 kg kesif yem kullanılırken, 2015 yılında damızlık süt sığırı ithal eden işletmelerde Genel Müdürlüğümüzce yapılan geniş çaplı bir çalışmaya göre ülkemizde bu miktarın 8-12 kg/sağmalbaş olduğu tespit edilmiştir. **Bu da ülkemizde sağmal ineklere yeterince kaliteli kaba yem özellikle de çayırotunun verilmediğini, dolayısıyla da asidozun yaygın olduğunu düşündürmektedir.**

Şiddetine ve süresine göre, subakut (süreğen, hafif şiddette) ve akut (ani, şiddetli) olmak üzere iki tip asidozdan bahsedilebilir.

Subakut (süreğen, hafif şiddette) Rumen Asidozu (SARA)

Subakut rumen asidozu (SARA), rumen pH'sının 5,5 – 5,6'nın altına uzun süreli deprese düşüşüyle (çoğunlukla 5,5-5,2 seviyesine) karakterize, rumen

fermantasyonundaki bir bozukluk şeklinde daha çok tanımlanmaktadır. Subakut rumen asidozu, dışarıdan bir müdahale olmaksızın normal olarak iyileşebilmesi ve şiddetli ishal, solunum güçlüğü gibi rahatsızlıklara sebep olmamasıyla akut asidozdan ayrılır. Ancak, bu durum SARA'nın ekonomik değeri olmayan bir hastalık olduğu anlamına gelmemelidir. SARA'nın bir sürü üzerindeki etkisi genellikle gizlidir ve mali kayıplar sıklıkla fark edilmemektedir.

Tamamen kaba yeme dayalı beslemede 6-7, tahıla dayalı yoğun yemlemede ise 5,6-6,0 seviyesinde olan rumen pH sı, optimum rumen fermentasyonu ve lif sindirimi için 6,0-6,4 arasında olmalıdır. Ancak sağlıklı ineklerde bile rumen pH'sı, gün boyunca kısa sürelerle bu seviyenin altında dalgalanmaktadır. Rumen pH'sındaki bu düşüş özellikle mısır ve arpa gibi hububat tanelerindeki besinsel karbonhidratların (nişasta gibi) parçalanmasının bir sonucudur. Hububatlarda bulunan çabuk fermente edilebilir karbonhidratlar, rumen bakterileri tarafından hızla parçalanarak uçucu yağ asitleri (UYA) ve laktik asit üretilir. Normal besleme koşullarında uçucu yağ asitleri rumen duvarındaki papillalar (parmak benzeri çıkıntılar) tarafından kolaylıkla absorbe edilir (emilir). Absorbe edildikten sonra uçucu yağ asitleri sığırların kan dolaşımına girer ve süt üretimi için kullanılabilirler.

Rumen pH'sı fermente olabilen karbonhidratların tüketim miktarına, rumende fermentasyon sonucu oluşan asitlerin mikroorganizmalar tarafından kullanım oranına, rumende üretilen fermentasyon ürünlerinin rumen duvarından emilim düzeyine ve tükürük ile gelen tampon etkili maddelerin salgılanma miktarına bağlı olarak değişmekte ve gün içerisinde dalgalanmalar göstermektedir.

Ruminal papillalarının uzunluğu ve emme kapasitesi, nişasta/konsantrasyonlara maruziyetle artar, ancak uyum sağlamaları 4-6 hafta sürer. Bu durum, rasyonda yer alacak konsantrasyon yem miktarının neden daima yavaşça artırılması gerektiğinin ve SARA'nın neden sıklıkla buzağılama sonrasındaki dönemde bulunan ineklerde tespit edildiğinin cevabıdır.

Rumen epitel hücreleri asitlere karşı oldukça duyarlıdır. Maruziyetin şiddetine ve süresine bağlı olarak düşük rumen pH'sı, rumenitise, epitel hücrelerin erozyonuna, ülserleşmesine ve sonuçta parakeratozise (rumen papillalarının büyümesi ve sertleşmesi ile karakterize bir hastalık) neden olmaktadır.

Kolayca fermente olabilen karbonhidratlar bakımından zengin bir rasyon ve/veya rasyonda lifli (selülozlu) besin maddesi eksikliği durumunda, geniş getirme süresi kısalır ve buna bağlı olarak hayvanın tükürük salgılaması ve iškembedeki pH

seviyesini düzenleyen koruyucu maddelerin üretimi azalır. Rumende uçucu yağ asitlerinin birikmesi sonucu düşen pH, fibrolitik aktiviteyi ve fibröz(lifli) yemlerin yıkımlanmasını baskılamaktadır. Buna bağlı olarak da hayvanda yem seçimi davranışı artmakta, yem tüketimi ise düşmektedir. Sığırlarda bireysel bazda tahılları sindirme kabiliyeti ve asidoza yakalanmada farklılıklar vardır.

En etkili rumen tamponu, bikarbonat bakımından zengin tükürük üretimini stimule eden çiğneme eylemidir. Sığırlarda tükürüğün miktarı alınan besinin özelliğine ve parçalanma büyüklüğüne bağlı olarak değişmektedir. Yeşil yemlerle beslenmede alınan yemin yarısı kadar; arpa yulaf gibi tane yemlerde yemin miktarından biraz fazla; kuru ot yedirmede ise yemin 4 katı kadar tükürük oluşur. En çok salgı, besin alma ve geviş getirme dönemlerinde görülür. Sığırlarda günlük tükürük miktarı 100–200 litreyi bulmaktadır.

Fiziksel etkili lif, 1.18 mm'lik elek deliklerinden geçemeyen, çiğnemeyi teşvik eden, lif uzunluğu 1,5 cm'nin üzerinde ancak rasyonun ayıklanarak seçilmesini önlemek için 7 cm den kısa olan (ineğin ağız genişliğinde) besinsel kaba yem lifi olarak tanımlanmaktadır. Aşırı karıştırılmış/doğranmış/parçalanmış rasyonlarda fiziksel etkili lifler etkinliğini kaybederek SARA'nın şekillenmesine zemin oluşturmaktadır. Bu durum, TMR üretiminde deneyimsiz çalışanların olduğu veya personelin karıştırmanın yanına diğer işleri de birleştirmeye çalıştığı işletmelerde genel bir sorundur.

Fiziksel etkili lifte en kritik nokta hasat zamanıdır. Biçim sırasında yemlerin kuru madde oranı ve lif uzunluğunun değerlendirmeye alınması daha kolay ve daha başarılı netice vermektedir.

Klinik Bulgular ve Tanı:

Subakut Rumen Asidozunda (SARA)

- **Düşük Kuru Madde Alımı (DMI);** Gerçek mekanizması hala bilinmese de SARA'lı ineklerin yem tüketmekte son derece isteksiz ve seçici davrandıkları iyi bilinmektedir. Kuru madde tüketimindeki bu isteksizlik, ineğin üretim ve enerji dengesini, sonrasında da fertilitiyi ciddi oranda olumsuz etkilemektedir.
- **Lif sindiriminde azalma;** Liflerin bozulmasından sorumlu bakteriler rumen pH'sındaki değişimleri çok az tolare edebilirler. Lifin sindirilebilirliği SARA'lı hayvanlarda %20-25 civarında azalmaktadır.

- **Süt bileşiminde ve miktarında değişim;** SARA'nın sıklıkla ancak süreklilik göstermeyecek şekilde süt yağında azalması ile bağlantısı bulunmaktadır. Tipik olarak bu azalma % 0,3 civarındadır ancak bazı durumlarda % 1'e kadar yaklaştığı bilinmektedir. Ayrıca yapılan bir çalışmada süt veriminde de inek başına 2,7 kg lık düşüş tespit edilmiştir.
- **İshal ve dışkıdaki değişimler;** SARA'lı sürülerde sıklıkla ishali olan hayvanların bulunduğu görülmektedir. Dışkı; küçük kabarcıklarla sulu olma eğilimi gösterir ve ekşi, asitli bir kokuya sahiptir. Etkilenen hayvanlar irritasyon nedeniyle kuyruk sallama eğilimi gösterirler. Sindirilemeyen tahıllar dahil olmak üzere dışkıda partikül büyüklüğünde artış gözlemlenebilir (normali 0,5 cm den küçükken, partikül büyüklüğü 1-2 cm ye kadar çıkabilir). Lif kalıntıları - ipliksi mukus parçaları - da sıklıkla bulunur.
- **Artan laminitis;** SARA'nın laminitis ile ilişkisinin gerçek mekanizması tam olarak anlaşılmamıştır ancak ciddi SARA vakalarının görüldüğü sürülerde ayakta ülser, çürüme ve anormal tırnak büyümesi oranlarında artış görülmektedir.
- **Hayvan sağlığında kötüleşme;** Sübjektif olarak, SARA'lı hayvanlar zayıf görünüşte olma eğilimi göstermektedir. Yakalanan hayvanlar kısa süreliğine geviş getirmeyi azaltabilir ve çoğu kez "keyifsiz-durgun" görünürler. Somatik hücre sayısı ve klinik mastitis oluşma sıklıkları üzerinde ciddi etkilere sahip olan kirlilik skorlarının, SARA sürülerindeki yüksekliği karakteristiktir. İnekler, dinlenme halindeyken gözlemlenmelidir. Herhangi bir anda baktığımızda sağlıklı olup dinlenen ineklerin %50'si geviş getirmelidirler. %30'un altında geviş getirme oranı tespit edilir ise sürüde ciddi bir asidoz sorunu var demektir.

Subakut asidoz; her zaman sürünün küçük veya büyük bir grubunu etkiler. Hastalık bazen hiç belirti vermeyebilir. Yoğun besleme yapılan yüksek verimli süt ineği ve besicilik işletmeleri yem tipi ve yemlemeye bağlı olarak bu hastalığa daha yatkındır. Mide dönmesi, karaciğer yağlanması gibi pek çok rahatsızlığın kaynağında subakut asidoz aranmalıdır.

SARA yönünde sürü performansının değerlendirilmesinde, erişkin sığırların fizyolojik dönemlerine göre rumen doluluk ve dışkı kıvamı skoru ile dışkıda sindirilmeyen lif oranı göz önünde bulundurulmalıdır.

Akut (ani ve şiddetli) Asidozda; İşkembe içeriğinin pH'sı, hayvanın birdenbire çok büyük miktarda nişasta (tahıllar, yumrular) veya çözünebilir karbonhidrat (şeker oranı yüksek meyveler-pekmez-melas) tüketmesi sonucu hızlı bir şekilde düşer.

Hayvan bir tahıl/yem ambarına dalmış veya hasat sonrası zeminde kalan büyük miktarda tahıl, incir, patates, kabak veya rüzgarın yere düşürdüğü çok sayıda meyveyi yemiş olabilir.

Kolay çözünebilir karbonhidratların aniden, yüksek veya alışıık olunmadığı miktarda yenilmesi işkembe içerisindeki mikroorganizma düzenini bozarak, ortamın fiziksel ve kimyasal yapısını hızlı ve şiddetli bir şekilde değiştirir. Tamponlama mekanizmaları (tükrük salgısı/salya, laktat yiyen bakteriler, protozoalar) süreci dengeleyemedi, asidojen mekanizmalar işlemeye başlar. Başta laktobasiller olmak üzere, laktat üreten bakteriler ortamda çoğalarak üstünlüğü ele geçirir. Bu değişikliklerle birlikte endotoksinler, aminler, etanol ve laktik asit birikimi olur. Laktik asit, işkembe duvarını ardında da bağırsakları tahriş eder. Sindirim kanallarında oluşan bu bozulmayı düzeltmek üzere kan dolaşımından sindirim sistemi boşluklarına sıvı akışkanlığı başlar. İşkembede ve ardından bağırsaklarda biriken su ve asidite ishale neden olur. Bu da hayvanda sıvı eksikliğine ve aynı zamanda kandaki asit-baz dengesinin bozulmasıyla da metabolik asidoza yol açar.

Asidozda işkembe duvarının geçirgenliği arttığında, ortamdaki bakteriler kan dolaşımına karışarak, karaciğerde apselerin oluşmasına yol açar. Özellikle besiye çekilmiş genç boğalarda belirlenen bu şekilde oluşmuş çok sayıda apse bu hayvanların büyüme hızını düşürmektedir. Hatta patojen bakteriler zamanla akciğerlere ulaşarak trombo embolik zatürreye sebep olabilirler.

Akut (ani ve şiddetli) rumen asidozu; İlk belirtiler, şüpheli besinin yenilme miktarına bağlı olarak izleyen 12-48 saat içerisinde görülmeye başlar. Belirtiler genel ve sindirime özgü rahatsızlıklardır. İşkembede hafif bir gaz birikmesi olabilir. İşkembenin kasılmaları yavaşlar veya durur. Elle muayenede (derin baskı) işkembe içeriği normalden daha yumuşak veya sıvılaştırmış hissedilir. Asidozun şiddetine bağlı olarak 24-72 saat sonra ölüm şekillenebilir.

Rumen asidozunun kesin tanısı, rumen sıvısından veteriner numunesinin alınmasıyla konulabilmektedir. Ruminal pH ölçümlerinde rumen sıvısı günde bir kez; TMR beslemede yemlemeden 5-8 saat sonra, kaba ve konsantre yem ayrı ayrı verildiğinde ise konsantre yemden 2-5 saat sonra alınmalıdır. Sürüde test edilenlerin %25'inden fazlasında pH değerleri 5,6'nın altında ise asidoz üzerinde durulmalıdır.

Asidozdan korunma; Zorunlu olmadıkça konsantre yem artışları günde 0,5 kg'ı ve toplam rasyondaki kesif yem oranı % 40'ın üzerine çıkarılmamalıdır.

Kaba yemden önce kesif yem verilmemelidir. Kesif yem ile kaba yemin karıştırılması tercih edilmeli veya kesif yem kaba yemden sonra verilmelidir. Tükürük salgısını inhibe etmemesi için mümkünse yemler ıslatılmadan verilmelidir. Kaba yemin yarısının 5 cm'den uzun kıyılmış olması sağlanmalıdır. Patoz samanı, ince kıyılmış kuru otlar, ince kıyılmış mısır silajı, pancar ve domates posası gibi yapısal bakımdan zayıf olan kaba yemler geviş getirme ve tükürük salgılanmasını yeteri derecede uyarmadıkları için, yine sıcaklık stresine bağlı yem seçimi ve dinlenememe, hareketsiz ortam ve çeşitli hastalıkların asidoza sebebiyet verebileceği göz önünde bulundurularak tedbir alınmalıdır. *Rumen asidozunun; genellikle hayvanı verime zorlama ve kaliteli kaba yem sunumundaki sorunlara bağlı olarak ortaya çıkmaktadır.*

Rasyon Formülasyonu

Kâğıt üzerinde formüle edilmiş rasyon SARA ile alakalı riskler konusunda işaret verebilir. Özetle, rasyonda yemden gelen fiziksel etkili selüloz/lif miktarı düştükçe risk artmaktadır. Zengin çayır-meraların yetersiz liften yoksun olduğu özellikle bahar aylarında oluşabilir. Aşağıdaki özelliklerin herhangi birine sahip formüle edilmiş rasyonlar SARA konusunda potansiyel riskler olarak düşünülmelidir.

- %35 den daha az Nötral Deterjan Selülozu/fiber (NDF)
- Kaba yemde % 23 den düşük NDF
- Düşük kaba yem konsantrasyon oranı (<40:60)

Rasyonun Sunumu

Yemlerin yapısı, sunulma şekli ve karışım oranı asidozda önemli rol oynar. Öğütülmüş tahıl, ezilmiş veya kırılmış; pişmiş nişasta, çiğge; buğday nişastasası da mısır nişastasasına göre çok daha hızlı fermentasyona uğrar.

Konsantre/kesif yemlerin gün boyunca hayvana sunulması, az sayıda büyük porsiyon halinde sunulmasına göre daha az risk yaratır. Bu risk konsantre yemlerin dağıtım sıklığına ve işkembedeki mikroorganizmaların uyum sağlama seviyesine göre değişkenlik gösterir. Hayvanın yeni yeme veya yemlemeye uyum sağlayamaması veya yeterli alıştırma süresinin gözetilmemesi, rumen hareketlerine etkili kaba yem oranının düşük olması veya yem bitkilerinin fazlaca öğütülmüş olmasına (kaba yemlerin çok ince kıyılması, çok uzun süre çalışan karıştırıcı/dağıtıcı, patoz samanı) bağlı olarak rasyondaki fiziksel etkili lif miktarının düşmesi, asidoz riskini yükseltir.

Rumene geçen konsantre yem artışı nispetinde, fermentasyon hızı ve miktarı artar buna bağlı olarak da işkembede asidite artar. Bu nedenle;

- ✓ Kaba ve kesif yem homojen bir şekilde karıştırılmalı, rasyonun bileşiminde ve karıştırılmasında tutarlılık sağlandığından emin olunmalı,
- ✓ Yem karma makinaları/karıştırma vagonlarının düzenli kalibrasyonu yapılmalı,
- ✓ Baskın ve uysal hayvanların rasyonda eşit fırsata sahip olması için geniş yemleme boşluğu (> 80cm) sağlanmalı,
- ✓ Kesif yemi <3kg/baş/yem olacak şekilde günde birkaç öğüne bölünmeli,

Rasyondaki asidoz için riskli yem maddeleri ve formülasyonlar

İşkembe asitliğini artıran (kesif yem)	İşkembe asitliğini dengeleyen (kaba yem)
<ul style="list-style-type: none"> ✎ Yüksek toplam nişasta (>%15) veya şeker (>%7) veya nişasta ve şeker kombinasyonu (>%18), ✎ Tahıllar (buğday, arpa, çavdar, mısır, pirinç.), fenni yemler, patates, değirmen ve fırın artıkları gibi nişasta yönünden zengin yem/gıdalar, ✎ Melas, pekmez, üzüm, incir, şeker pancarı, balkabağı gibi şeker oranı yüksek yem/gıdalar, ✎ Hasat sonrası anız tarlalarında kalmış tane yemler, dökülmüş/yerde kalmış meyveler, ✎ Hayvanın kontrolsüz yem depolarına dalması, ✎ Bol miktarda ekmek ile beslenmesi, (özellikle kurban bayramındaki adak hayvanlarda) 	<ul style="list-style-type: none"> ✎ Rasyonda yapısal etkili kaba liflerin (selüloz oranı ve lifin uzunluğu) fazla olması, ✎ Kaba yemlerin kaliteli ve lezzetli olması, ✎ Tükrük salgısını azaltmaması için yemlerin ıslatılmadan verilmesi, ✎ Kaba yem ve kesif yemin karıştırılarak veya kesif yemin kaba yemden sonra verilmesi, ✎ Rasyondaki kaliteli kaba yem oranının % 60'ın üstünde olması,
<p>Karbonhidratça zengin yemlerin, bu yemlere adapte olmayan hayvan tarafından ani ve fazla miktarda yenmesiyle rumen asidozu şekillenir. Fazla miktarda tahıl içeren rasyona alışkın bir süt sığırında, 15 kg tahıl hafif şiddette bir asidoz oluştururken, alışık olmayan bir hayvanı ise 8-10 kg tahıl öldürebilir.</p>	<p>Kaba yemin mide asidini dengelemesi için lezzeti kadar, kalitesi, sunuşu ve miktarı sığırın sindirim sistemine uygun olmalıdır. Sığırların metabolizması çayır otu üzerine kurulmuş olduğu hiç bir zaman unutulmamalıdır.</p>

Katkı maddeleri; Kaba yem veya yemlemenin gerektirdiği yerlerde katkı maddeleri SARA riskinin ve oluşumunun azaltılması için kısa süreli bir araç olarak faydalıdır. Etkileri sınırlı olduğundan ve giderleri yem maliyetlerini oldukça arttırabileceğinden, yetersiz yemleme yönetimini telafi etmek için uzun süreli kullanılmamalıdır.

SONUÇ

Rumen asidozu yüksek st verimine sahip ineklerde yaygın olarak grlen masraflı bir hastalıktır. Korunma; ncelikle rumende yeterli ve kaliteli fiziksel etkili lifin bulunmasını saęlayarak, hızlı fermente edilebilir yemlere olan ihtiyaçı azaltarak, konsantre rasyonlara adaptasyonu saęlayarak ruminal floranın dzgn alıřtırılmasıyla gerekleřtirilir. Bununda yolu iřletme bnyesinde kaliteli kaba yem retilmesinden gemektedir.

Sıęırlarda yksek kaliteli kaba yemin zellikle de ayır otunu yerini tutacak bařka bir yem maddesinin mevcut olmadığı unutulmamalıdır.

St Humması (Hipokalsemi-Doęum Felci)

Stu ırklarda grlmekle beraber, nc saęım dnemini ařmıř yařlı, yksek verimli ve holstein x limousin melezi doęum yapan inekleri daha ok etkilemektedir. Genellikle doęumu izleyen 6-48 saat ierisinde ineklerin yatıp, kalkamamasıyla (doęum felci) karakterize bir hastalıktır. Ancak birok durumda klinik belirtiler ortaya ıkmamaktadır. Nedeni, kolostrum ve st salgısıyla aniden ve yksek miktarda kalsiyum harcanmasıyla, kandaki kalsiyum dzeyinin dřmesidir.

Kandaki kalsiyum seviyesi, paratiroid hormonu (PTH) kontroll altında eřitli hormonal yollardan hassas bir izgide korunur. Gnlk 40 litre st veren bir inek normal rasyona ilave olarak doęumla birlikte acilen ekstra 80g/gn kalsiyuma ihtiya duymaktadır. Ancak vcut depolarındaki kalsiyumun tamamen aktif hale gelmesi 2-3 gn srmekte, bu dnemdeki yetmezlikde de hipokalsemi ortaya ıkmaktadır. Yařa byk inekler daha yavař tepki verdiklerinden st hummasına daha yatkındırlar. Kan magnezyum seviyesinin dřk olması da kalsiyum kontroln etkileyebilmektedir. Rasyondaki magnezyum seviyeleri gnde 40 g'ın stnde olmalıdır.

Kuru dnemin sonlarına doęru hayvanlara yksek miktarda kalsiyum verilmesi ve doęumdan sonra da kalsiyum bakımından eksik besleme hastalıęın hazırlayıcı sebeplerindendir. Rasyonda mineral madde miktarı ve Ca/P oranları dikkatlice takip edilmelidir. Kuru dnem diyetindeki kalsiyum miktarını buzaęılamadan 3-4 hafta nce gnde 20 g'ın altına (ideal olan) dřrlmelidir.

Geleneksel olarak hipokalseminin nlenmesinde, kuru dnem boyunca dřk kalsiyumlu diyetlerle besleme ile yaklařılmıřtır. Negatif kalsiyum dengesi, kan kalsiyum konsantrasyonlarında kk bir dřř ile sonulanmaktadır. Bu durum Paratiroid Hormon (PTH) salınımını uyarır ki bu da sırasıyla 1,25 dihidroksivitamin D'nin kemik rezorpsiyonunu ve renal retimini uyarır. 1,25 dihidroksivitamin D artıřı,

kemik kalsiyum salınımını ve bağırsak kalsiyum emiliminin etkinliğini artırır. Kalsiyum hareketi arttırılmış olmasına rağmen düşük kalsiyumlu rasyonlarla beslemenin günümüzde sanıldığı kadar etkili olmadığı bilinmektedir. Ancak, pek çok süt çiftliğinde kalsiyum bağlayıcı zeolit veya bitkisel yağ gibi ajanların kullanımıyla daha etkili hale getirirse de kalsiyumun yeterince düşük olduğu (<20 gr absorbe kalsiyum/inek/gün) rasyonların formüle edilmesi zordur.

Hipokalseminin önlenmesine yönelik bir başka alternatif yöntemde, buzağılama sonrası memedeki basıncın korunması ve süt üretiminin azaltılması için sağımın yarım yapılması veya geciktirilmesidir/ötelenmesidir. Ancak bu uygulama gizli (latent) meme enfeksiyonlarını şiddetlendirebilir ve mastit insidansını artırabilir.

Geçiş dönemindeki sığırlarda kan pH'sını düşürmek için önemli bir strateji, rasyon potasyum içeriğini azaltmaktır. Kuru dönemde ineklere verilecek kaba yemlerin yetiştirilmesinde kullanılan tarlalarda potasyum gübrelerinin kullanılmaması, kaba yemlerde potasyum düzeylerini düşürmenin diğer bir yoludur (işletmenin arazi varlığı ve ölçeğinin önemi).

Laktasyondaki ineklerin rasyon kuru maddesi içeriğinde % 0,1 sodyum (Na) ve %1 potasyum (K) değerleri ideal olup, bu değerlere olabildiğince yakın olmaya çalışılmalıdır. Ancak, kurudaki ineklerin rasyonlarında temel olarak sodyum (Na) ve potasyum (K) fazlalığından kaçınmak gerekir. Rasyona, düşük potasyum seviyelerinin kanın alkaliliği üzerine etkileri dengelemek için klorür katılmalıdır. Rasyondaki klorür (Cl) miktarı, K miktarının her zaman 5g/kg altında olmalıdır.

Son zamanlarda doğum sonrası hipokalseminin önlenmesi, illeri kuru dönemde (doğuma 20 gün kala) ineklerin kan pH'sını düşüren yöntem olan Diyet Katyon-Anyon Farkının (DCAD) kullanılmasıyla devrim yaratılmıştır. Bu yöntem doğum öncesi diyetle kalsiyumu düşürmekten çok daha etkili ve kullanışlıdır. DCAD yaklaşımı, diyetlerindeki yüksek potasyum içeriğine bağlı olarak süt ineklerinin birçoğunda metabolik alkalozis şekillendiği olgusuna dayanmaktadır. DCAD yöntemiyle kurudaki ineğin hafif bir metabolik asidoza girmesi sağlanarak, PTH salımı aktive edilmektedir.

Gerekirse gebeliğin son 20 gününde yemlere 150 gr kadar anyonik tuzlardan (amonyum ve magnezyum minerallerinin klorür veya sülfat tuzları) katılarak rasyonlara asidik karakter kazandırılmalı bu sayede iskeletten kalsiyum mobilizasyonu

sağlanmalıdır. Diyet Catyon-Anyon Farkı (DCAD) = $(Na^{++} K^+) - (Cl^- S^{-2})$. Bu yöntem diyetle doğum öncesi kalsiyumun düşürülmesinden daha etkili ve pratiktir.

Anyonik tuzlarla beslemenin önemli bir dezavantajı kötü lezzettir, bununla mısır silajı, malt posası, melas gibi nemli, lezzetli bir rasyonda anyonik tuzların karışımı kullanılarak başa çıkılabilir. Sülfat tuzları, klorür tuzlarından daha lezzetli olsa da, kanı asitlendirmede daha az etkilidirler. Diyetteki kükürt, rumen mikrobiyal aminoasit sentezini desteklemek için kuru maddede % 0,22-0,4 oranında olmalıdır.

İdrar pH'sı süt sığırlarında kan pH'sının masrafsız ve nispeten doğru bir şekilde tahmin edilmesini sağlar. 6 ila 6,5 arasındaki ortalama idrar pH'sı DCAD'nın yönetilmesi ve süt hummasının önlenmesi için idealdir. İdrar, doğumun çok yakın olduğu ineklerde anyonik bir diyet eklendikten en az 24 saat sonra ölçülmelidir.

Vitamin D₃ ve metabolitlerinin uygulanması doğum sırasındaki hipokalsemiyi etkili bir şekilde önlemektedir. Doğumdan 5-7 gün önce yemle verilen yüksek vitamin D dozları (20-30 milyon ünite/gün) insidansı (oluşma sıklığını) düşürür. Ancak, buzağılamadan 4 gün önce uygulama durdurulursa, inek daha duyarlı olur. Toksiteden dolayı tavsiye edilen sürelerden daha uzun süre kullanmaktan kaçınılmalıdır. Buzağılamadan 8 gün önce uygulanan tek bir 10 milyon IU kristalin vitamin D enjeksiyonu (damar içi veya deri altı) etkili bir önleyici tedbirdir. Beklenen tarihte inek henüz doğum yapmamışsa doz tekrarlanmalıdır. Bu durumda vitamin D yerine kullanılan ve hipervitaminozise neden olma ihtimali daha düşük olan, yeni bileşikler (25-hidroksikolekalsiferol, 1,25-dihidroksikolekalsiferol) kullanılmalıdır.

Vitamin D metabolitleri gastrointestinal kalsiyum Emilimini artırırken, Sentetik sığır paratiroid hormon (PTH), gastrointestinal kalsiyum Emilimini artırır ve kemik rezorpsiyonunu uyarır. PTH, doğumdan 60 saat önce damar içi veya doğumdan 6 gün önce kas içi uygulanabilir. PTH kullanımının dezavantajları, bu bileşiklerin mevcudiyetinin yanı sıra, uygulama için iş gücü ve enjeksiyona bağlı stres sayılabilir.

Buzağılama sırasında duyarlı ineklerin koruyucu (profilaktik) tedavisi doğum sırasında süt humması insidansının düşmesine yardımcı olabilir. Bu amaçla doğumu takip eden saatlerde, ineklere gerekirse ağızdan kalsiyum propiyonat (50-125 g) takviyesi ile süt humması önlenmelidir. Bir başka öneride süt humması riski bilinen ineklere buzağılama gününde veya buzağılama sırasında derialtı (subkutan) kalsiyum uygulanabilir ve buzağılamadan 12 saat sonra ağız yoluyla kalsiyum verilebilir.

Süt hummasının sürüde görülme sıklığı % 1'in üzerinde ise, sürüdeki gizli (subklinik) süt humması oranın % 20 civarında olduğu unutulmamalıdır. Süt verimini arttırmaya yönelik ıslah çalışmaları sonucunda, günümüzde işletmelerde %5-10 oranında hipokalsemi görülmektedir. Gelişmiş ülkelerde yapılan çalışmalarda süt hummasına bağlı verim kayıpları ve tedavi masrafları dahil hayvan başına yaklaşık 330 \$ ekonomik kayıp olduğu belirlenmiştir.

Hasta hayvanlar strese sokulmamalı, yatmadan dolayı meydana gelebilecek yaraların önlenmesi amacıyla altına bol miktarda yumuşak altlık serilmelidir. 4 saat içerisinde kas ve sinir dokularında geri döndürülmeyecek hasarlar meydana gelebileceğinden, tedaviye gecikmeksizin başlanılmalıdır. Kalsiyumun vücuttan atılımını engellemek amacıyla tedavi sonrasında 24 saat süre ile sağım yapılmamalıdır.

Süt Yağını Etkileyen Faktörler

Çok sayıda araştırma, normal oranlarda süt yağının üretilmesi için işkembede yemlerin sindirilmesi sonucu meydana gelen uçucu yağ asitlerinin; % 65'i asetik asit, % 20'si propiyonik asit ve % 15'inin bütirik asitten oluşması gerektiğini ortaya koymuştur. Süt yağının memede üretilmesinde, başlıca asetik asit kullanılır. Çok az miktarda da bütirik asit kullanılmaktadır. İşkembede üretilen asetik asit miktarının çok olması süt yağının da istenilen düzeyde olmasını sağlar. İşkembedeki uçucu yağ asitleri kompozisyonu ise rasyonun bileşimi, yemlerin fiziksel şekli gibi birçok faktörden etkilenmektedir.

Rasyona giren yemlerin miktarını sınırlayan faktörler: Hayvanın sindirim sistemi üzerine olabilecek ishal yapıcı etkileri nedeni ile kepek ve melasın konsantre yemde % 20, toplam rasyonda %15 ten fazla bulunması istenmez. Birçok tahılın yağ kapsamları itibarı ile süt yağını olumsuz etkilediği unutulmamalıdır.

Kaba ve konsantre yem oranı: Genel bir kural olarak, kabul edilebilir düzeylerde süt yağ oranını elde edebilmek için rasyon kuru maddesinin en az % 60'ının kaba yemlerden oluşması gerektiği ve yine rasyonda en az % 23 oranında ham selüloz bulunması gerektiği bildirilmektedir. % 65 oranında kaliteli kaba yem içeren bir rasyonla hayvanın genetik kabiliyetinin üst sınırına yakın düzeyde süt yağı elde edilmesi mümkün olabilmektedir.

Konsantre yemin öğütülmesi: Çok ince öğütülmüş ya da çok ince öğütülerek peletlenmiş konsantre yemleri yiyen ineklerin süt yağı oranlarının, taneleri kabaca kırılarak veya ezme haline getirilerek hazırlanmış konsantre yemleri yiyen

ineklerinkine göre daha düşük olduđu belirlenmiştir. Serbest yemleme sistemlerinde peletlenmiş yemlerin sıkıştırma özelliđi sayesinde hayvanlar kaba yeme oranla daha fazla tane yem tüketmekte bu nedenle de süt yağında bir azalma meydana gelebilmektedir.

Kaba yemlerin öğütülmesi ya da peletlenmesi: Kuru otların peletleme ya da herhangi bir nedenle çok ince doğranması ve yine silajların çok ince kıyılmış materyallerden hazırlanması, kaba yemlerin işkembeden geçiş hızını çok artırması ve sindirimlerinin azalması nedeniyle süt yağı oranı üzerine olumsuz etki yapmaktadır. Karıştırıcı – dağıtıcı romörklerin kullanım kılavuzuna göre kullanılmamaları halinde, lüzumsuz karıştırma ve kesme işlemi sonucunda çok ince kıyılan kaba yemler adeta çamur haline gelmekte ve selüloz değerleri yok olmaktadır. Kısa/ince kaba yemler, işkembe asitliğini dengeleyen ve sindirime yardımcı olan tükürük salgısını azaltarak yemlerden yararlanmayı önlemektedir.

Yine çok iri partiküller halinde olan kaba yemleri hayvanlar yeterince tüketmediğinden asidoza yakalanacağı unutulmamalıdır. Rasyondaki kaba yemin; kuru madde bazında en az yarısının uzunluğu 5 cm den fazla olmalıdır.

Sunulan rasyon ile yemlikte artan yemin fiziksel formu (partikül büyüklüğü) arasında en fazla % 3-5'lik farklılık olmalıdır.

Kaba yemler; geniş getirme süresini azaltan patoz samanı gibi çok kısa kırılmamalı veya doğranmamalıdır. Kaba yemler rumenin iyi çalışması ve sağlıklı bir sindirim faaliyeti için geniş getirmeyi teşvik etmelidir.

Selüloz düzeyi: Rasyonun tavsiye edilen minimum selüloz düzeyi % 18-19 dur. Bu oranda ham selüloz düzeyini sağlayabilmek için hayvanın canlı ağırlığının en az % 1,5'u oranında kuru madde bazında kaba yem içermesi gerekir.

Konsantre yemin kompozisyonu: Konsantre yemde tane mısırın oranı % 50'yi, toplam rasyonda ise kuru madde bazında % 35'i geçmemesi gerekir. Soya işleme tesisleri ve turunçgil posaları süt yağının artmasını teşvik eder. Tahıl karışımındaki buğday miktarı ise %25 ile sınırlandırılmalıdır. Mevcut bilgiler ışığında işkembenin normal fonksiyonlarını sürdürebilmesi için kolay eriyebilen karbonhidratların oranının rasyonda % 35'i geçmemesi önerilmektedir.

Yemleme sıklığı: Mümkünse kaba ve kesif yemler homojen bir şekilde karıştırılarak, ineklere sürekli homojen yem tüketme imkanı sunulmalıdır. Öğün sayısının azaltılması yem seçme olayını arttırmaktadır.

Tampon etkili yem katkıları: Yem katkı maddeleri sorunların çözümünde yardımcı rol oynayabilir. Esas odaklanılması gereken rasyonun yapısı ve yönetimidir. Sodyum bikarbonat (NaHCO_3) ve Magnezyum oksit (MgO) gibi yem katkı maddeleri süt yağında artışa neden olur. Ancak bunların etkileri yeterli kaba yem verildiği ve süt yağını etkileyen çok ekstra durumların olmadığı zamanlar görülür.

Hayvanın; yüksek oranda mısır silajı, nem oranı %50'den fazla olan kaba yemler, canlı ağırlığın %2'sinden fazla kesif yem, düşük partikül büyüklüğüne sahip kaba yemler kullanıldığında tampon etkili maddelerin kullanılması önerilmektedir. Bu tip rasyonlarla hayvanda yem tüketimi ve süt yağı oranı düşer. Tampon etkili maddelerin kullanımı ile yem tüketimi, selüloz sindirimi ve mikrobiyel protein sentezi iyileştirilebilir. Uzmanlar; toplam rasyon kuru maddesinde tampon madde olarak % 0,6-0,8 oranında sodyum bikarbonat (NaHCO_3) veya sodyum bikarbonat + magnezyum oksit (3:1 oranında) kullanılmasını önermektedirler.

Yeşil çayır ve merada otlatma ya da biçilmiş taze yeşil yem yedirilmesi: İneklerin aldıkları bu gibi taze kaba yemlerdeki selüloz oranının düşük olması ve aynı zamanda da süt veriminde görülen artış nedeniyle süt yağında azalma görülür. Bu nedenle meraya çıkan ineklere günde yaklaşık 2 kg kuru ot takviyesi yapılmalıdır.

Doymamış yağların ve by-pass yağların yedirilmesi: Özellikle doymamış yağlar, iškembedeki sindirimde önemli ölçüde değişikliğe neden olarak süt yağını düşürür. Rasyondaki toplam yağ kapsamı % 6 'yı geçmemelidir. Buna karşın don yağı, by-pass yağlar (rumende sindirilmeden abomasum-şirdene geçen yağ) ve kırılmamış bütün pamuk tohumu süt yağında artışa neden olacaktır. Bütün pamuk tohumu ya da tam yağlı soyanın süt yağına olumsuz etkisini önlemek için günde hayvan başına 2,5-3,0 kg'dan fazla verilmemelidir.

Yemdeki protein düzeyi: Toplam rasyonda kuru madde esasına göre ham protein oranının % 15-17 aralığında olması, süt verimi ve süt yağ oranı üzerine olumlu etkide bulunduğu bildirilmektedir. Yüksek miktarda protein içeren rasyonlarla beslenen ineklerde kan üre nitrojen (BUN) konsantrasyonu artmakta, artan BUN konsantrasyonu ise dölverimini (erken embriyonik ölüm) olumsuz yönde etkilemektedir. Süt üre konsantrasyonu 8-15 mg/dl aralığında olmalıdır. Süt üre nitrojen seviyesinin yüksekliği aşırı proteinle beslemeyi, düşüklüğü ise rasyonda protein oranının düşük olduğunu göstermektedir.

Süt veriminde aşırı ya da ani düşüşlerin muhtemel nedenleri;

- ↓ Süt veriminde görülen ani ve aşırı düşmelerin en yaygın sorumlusu mastitistir,
- ↓ Konsantre yemin alıştırma uygulamaksızın fazla miktarlarda yedirilmesi,
- ↓ Yağ ve karbonhidratların (nişasta ve/veya melas gibi şeker) fazla yedirilmesi,
- ↓ Konsantre yemin hayvanın canlı ağırlığının % 2'sini geçmesi,
- ↓ Rasyon dengesizliği ya da eksikliği,
- ↓ Enfeksiyöz hastalıklar,
- ↓ Zehirli yabancı bitki ve tohumların yenmesi,
- ↓ Küfler ya da diğer zehirlenmelere bağlı yem tüketiminin azalması,
- ↓ Hayvanların verimine göre beslenmemesi, ketozis,
- ↓ Suyun yetersiz veya sağlıksız olması,
- ↓ Sıcaklık Nem İndeksinin (SNI) yüksekliği,
- ↓ İlkbaharda hayvan meraya ilk çıktığında kaba yem olarak kuru otun (kuru madde) tamamen kesilmesi,

Laktasyon döneminin kısa sürmesinin muhtemel nedenleri;

- ⌚ Mastitis,
- ⌚ Hayvanların aşırı yağlanmaları,
- ⌚ Başta enerji olmak üzere yetersiz beslenme,
- ⌚ Hayvan sağım ünitesine girdiğinde 1-2 dakika içinde sağıma başlanılmaması,
- ⌚ Aşırı kalabalık ve sıcak bekleme bölmeleri,
- ⌚ Sağım makinelerinin ayarsız olması,
- ⌚ Sağım sırasındaki müdahaleler (enjeksiyon, kötü davranış gibi stres faktörleri),
- ⌚ Kalıtım

Kurudaki İnekte ve Düvelerde Bakım Besleme

- Kuru dönemdeki ineklerde;

Kuru dönem, ineğin laktasyon periyodundan çıkıp, doğum ve bir sonraki laktasyon dönemi için hazırlanmasına imkan tanıyan, doğumdan önceki 55-60 günlük süredir. Bu dönemde ineğe gösterilen özen hayvanın sağlığı ve verimi üzerinde belirgin bir etkisi vardır. Doğacak buzağının daha iyi beslenmesi ve hastalıklardan koruyacak kaliteli bir kolostrum için de kuru döneme ihtiyaç vardır.

Kurudaki inekler yağlanmaması için sağmal ineklerden ayrılarak, ayrı bir bakım ve beslenme programına alınmalıdır. Doğum sonrası normalde hızla küçülmesi gereken rahim, yağlanan hayvanlarda geç küçülmektedir. Gecikmeye bağlı rahim iltihapları ile döl verimi sorunları sıklıkla yaşanabilmektedir. Vitamin ve mineral madde yönünden zenginleştirilmiş kuru dönem yemi; süt ve besi yemlerinden daha düşük enerjiye sahip olmalıdır.

Yapılan çalışmalar, 60 günden uzun bir kuru dönemin ineğe herhangi bir yararının olmadığını göstermiştir.

✓ İnekler doğumdan 55-60 gün önce kuruya (sağımdan kesme) çıkarılarak, yüksek verime bağlı yıpranan sindirim sistemi ve meme dokusu dinlendirilerek, yenilenmesi sağlanmalıdır.

✓ Kuruya çıkarma; yem ve suyun kısıtlaması ile birlikte yüksek verimlilerde günde bir kez veya gün aşırı sağım, düşük verimlilerde ise sağımın aniden durdurulması şeklinde yapılmalıdır.

✓ Kuru dönemin ilk ve son iki haftalarında şekillenebilecek mastitlere karşı uyanık olunmalıdır.

✓ Kurudaki inekler (doğumuna 60 gün kalan gebe düveler dahil); hastalıklara karşı vücut direnci düştüğünden, hastalık ve zararlı etkenlerle temasları sınırlandırılmak için ahırın en temiz bölümde barındırılmalıdır.

✓ İmmun sistemi güçlendirmek için A, D ve E vitamini ile özellikle selenyum takviyesi yapılmasında fayda vardır. Ülkemiz topraklarında selenyum, bakır, molibden ve iyot eksikliğinin yaygın olduğu bilinmektedir.

✓ Doğumuna 4-9 hafta kala, E. coli, rotavirüs ve coronavirüse karşı aşılanmalıdır.

✓ Döl yatağında yavrunun gebelik süresince hacimsel gelişiminin iřkembe üzerine yaratacağı baskı paralelinde annenin besin maddelerine olan ihtiyacı artar. Bu sebeple, fazla miktarda sulu (hacimli) ancak besin madde yoğunluęu düşük olan silaj, pancar, domates ve elma posaları ile taze biçilmiş yeřil yemler beslenme eksiklięine yol açabileceęinden özellikle de doğuma bir ay kalmış hayvanlara yedirilmemelidir.

✓ Yüksek düzeyde konsantre yemle beslenen hayvanlarda strese giren iřkembenin dinlenmesi ve yenilenmesi sağlanır. İnek kuru dönemde vücut aęırlığının en az % 2'si kadar kuru madde cinsinden kaliteli kurutulmuş çayır otu yada hasıl yemleri ile beslenmelidir. Son yıllarda kuru dönemde sadece kaliteli kuru çayır otuyla beslemenin doğum sonrası hastalıkların önlenmesinde etkili olduęuna dair güçlü arařtırmalar yayınlanmaktadır.

✓ Canlı aęırlığa ve Vücut Kondisyon Skoruna (VKS) baęlı olarak verilecek konsantre yem miktarı vücut aęırlığının %0,5'ini geçmemelidir.

✓ Kurudaki ineęi süt verimine hazırlamak için; doğuma 15 gün kala kuru dönem yem miktarı azaltılarak, yerine süt yemi verilmek suretiyle doğuma kadar 3-5 kg süt yemi tüketmesi sağlanmalıdır.

✓ *Hiçbir şekilde VKS'si yüksek bir ineęe kuru dönemde rejim yaptırılmamalıdır. Zayıf ineklerin hafifçe kilo almasına izin verilebilir.*

✓ Küflenmiş, kızışmış ve herhangi bir şekilde bozulmuş yemler yavru atmalara neden olabileceęinden asla yedirilmemelidir.

-Düvelerde;

Sakin bir şekilde davranılarak yetiřtirilen buzaęı-düveler; inek dönemlerinde yapılacak uygulamalara karřı (saęım, aşı, muayene, nakli vb.) agresif bir şekilde idare edilenlere göre daha az reaksiyon gösterirken, çiftlik personeli açısında da daha az yaralanma riski taşımaktadırlar. Bu nedenle, hayvanları ürkütecek her türlü davranıřtan özenle kaçınılmalıdır. Bir başka deyiřle hayvan sevk ve idaresi; korkutma araçlarına asla başvurmadan, ödül ve teřvik üzerinde oluřturulmalıdır.

Diři sığırılarda en hızlı meme gelişimi 4-9 aylık yařlar arasında olmaktadır. Bu dönemde aşırı besleme (Holstein gibi iri cüselilerde günlük canlı aęırlık artışı 800 gr, Jersey gibi küçük cüselilerde 500 gr'dan fazla) durumunda memede; süt bezlerinin yerini yaę dokusu dolduracaęından, et memelik denilen tablo şekillenebilir ve daha sonra yapılacak yem kısıtlaması ile de giderilemez. Özellikle 4-9 aylık yař

dönemlerinde aşırı beslemeden kaçınılmalıdır (iri cüsselilerde 800 g/gün üzerine çıkılmamalıdır). **Düvelerde önerilen vücut kondisyon skoru 2,75-3,25**. Dişi danalar cüseye ve yaşa göre gruplandırılmalıdır. Özellikle kısıtlı yemleme yapıldığında büyükler küçüklerin yemlerini tüketebileceği unutulmamalıdır.

Ülkemizde yanlış uygulamalardan biri düvelerin kalitesiz kaba yem veya sağmal hayvanlardan arta kalan yemlerle beslenmesidir. Bu durum, gelişme geriliğinden, düzensiz canlı ağırlık ve büyüme artışına buna bağlı olarak da geç, düzensiz veya gizli kızgınlıktan, kızgınlık göstermeme ve döl tutmamaya varan sorunlara yol açmaktadır.

Ülkemizde sıklıkla yapılan önemli yanlışlardan biri de yetiştiricilerin genç dişi sığırlarını yoğun bir şekilde besi yemleri veya tahıl kırmalarıyla besleyerek, besilik form kazandırmalarıdır. Bu durum sadece süt verimi açısından değil, döl verimi açısından da sorunlara sebebiyet vermektedir. Dört aylık yaştan gebeliğin son iki ayına kadar günlük 750-800 gr, gebeliğin son iki ayında ise günde yaklaşık 1 kg canlı ağırlık artışı sağlayacak kaliteli çayır otuna dayalı dengeli bir besleme programı uygulanmalıdır.

✓ Düveler, 8-10 aylıkken cinsel olgunluğa ulaşarak boğasaklık\kızgınlık hali gösterirler. Holstein ırkı dişi danaların 9 aylık yaştan önce kızgınlık göstermesi aşırı beslendiğinin göstergesidir. Aşırı besleme aynı zamanda yumurtalık kistlerine sebebiyet vermektedir.

✓ Düveler; ergin canlı ağırlığının yaklaşık % 60'na, 13-15 aylık yaşa ve en az 127 cm sağrı yüksekliğine (küçük cüsseli jersey ve yerli ırklar hariç) ulaşmadan gebe bırakılmamalıdır. Yerli ırk düveler ise, 18 aylık yaştan küçük olmamak üzere, ergin yaş ağırlığının 2/3'üne ulaştığında tohumlanması esas alınmalıdır.

✓ **İlkine Buzağılama Yaşı; yapılan araştırmalar; entansif bakım ve besleme koşullarında en uygun zamanın, 23-26 aylık yaşlar olduğu**, 28 aylık yaştan sonra buzağılayan düvelerde, 1.laktasyondaki süt veriminde bir miktar artış görünse de sonraki laktasyonlarda süt veriminin 23-26 aylık yaşlarda buzağılayanlara oranla daha düşük olduğunu ortaya koymuştur. Düveler buzağıladığında ergin canlı ağırlığının yaklaşık % 82 sine sahip olmalıdır.

✓ Geç yaşta tohumlanan düvelerde; mali kayıpların yanı sıra, güç doğum ve mastitise yakalanma oranı artmakta, verimli ömür süresi ise kısalmaktadır. 23-26 aylık yaşta yani zamanında ilkine doğum yapan düveler geç buzağılayan düvelere göre sürüde daha uzun süre kaldıklarından hayat boyu elde edilen buzağı sayısı ve süt

miktarı daha yüksek olmaktadır. İlkine buzağılama yaşının 1 aylık değişimi 100 başlık sürüde, sürü yenilemede gerekli düve sayısını ± 3 baş değiştirmektedir.

✓ Erken yaşta (13 aydan önce) tohumlanan düvelerde ise güç doğum ve buna bağlı buzağı kayıpları, vücut/iskelet gelişimini tamamlayamama, hastalıklara karşı dirençsizlik, süt veriminin tüm laktasyon boyunca daha az olması gibi olumsuzluklar yaşanabilmektedir

✓ Güç doğuma sebep olabilecek boğa spermalarının düvelerde kullanılmasından özellikle kaçınılmalıdır. Araştırmalar çok güç doğum yapan ineklerin yağ verimi düşüklüğü ile beraber laktasyonda 700 kg daha az süt verdiğini ortaya koymaktadır.

✓ Gebe düvelerde buzağılamaya 15 gün kala süt yemine başlatılarak, doğuma kadar süt yemine alıştırılması tamamlanmalıdır.

İlkine doğum yapan ineklerin süt verimi, sürü ortalamasından % 30 daha az ise bu inekler sürüden çıkarılmalıdır (reforme edilmeli).

Doğum Bölmesi ve Doğum

Doğum Bölmesi; Kayıtlardan yararlanarak doğurmasına 5-7 gün kaldığı tahmin edilen hayvanlar; temiz, sesiz, sakin ve dezenfekte edilmiş ve bol yataklık serilmiş 12-16 m²'lik doğum bölmesine alınmalı, doğuma kadar hayvana burada bakılmalıdır veya doğumuna 21 gün kala hayvanlar gruplar halinde geniş ve temiz bir doğum bölünmesine alınabilir. Bağlı sistemlerde doğumuna bir ay kalmış hayvanların altı; mutlaka kuru, temiz ve yumuşaklık sağlayan altlık malzemeleri (sap, saman, talaş gibi) ile desteklenmelidir.

✓ Doğum bölmesinin asıl amacı; buzağılama sürecindeki olası hastalıkları ve stresi minimize etmesi ve işler ters gittiğinde hızla müdahale imkanı/ortamı sağlamasıdır. Altı kolayca temizlenen, taze su ve kaliteli yemi bulunan, iyi havalandırılan, bakıcı tarafından rahatlıkla gözlenebilecek bir konumda bulunan kuru, temiz ve bol altlıklı bir doğum bölmesi, buzağılarda ishal ve solunum yolu enfeksiyonlarını önlemede hayati önemdedir. Yapılan bir araştırmada ahırda doğan buzağıların ölüm oranının, doğum bölmesinde doğan buzağılardan yaklaşık 5 katı olduğu tespit edilmiştir.

✓ Buzağılamadan bir hafta önce ineğin vücut ısısı 39 °C'nin üzerindedir. Doğumdan 24 saat önce vücut ısısı 0,5-1 °C düşer. Tahmini buzağılama tarihinden bir hafta öncesinden başlayarak, günlük düzenli (hep aynı zamanda) ateş ölçmek, buzağılama zamanının tespit edilmesinde size yardımcı olacaktır.

✓ Doğum bölmesi tecrit odası değildir, mutlaka doğum bölgesine alınan hayvanlar diğer hayvanları görebilmeli, temas edebilmelidir.

Doğum; İneklerin % 97 si yardıma ihtiyaç duymadan doğururlar. Normal doğumun ilk aşamasında yavruyu çevreleyen zarların bir bölümünün oluşturduğu su kesesi vulvadan dışarı çıkar. ***Su kesesi ve/veya ayaklar görüldükten sonraki 1 saat içerisinde doğum gerçekleşmemişse doğuma müdahale edilmesi gerekir.*** Doğuma erken ve gereksiz yapılan müdahaleler, anne ve yavruda yaralanmalara ve ölümlere sebebiyet verebileceği akıldan çıkarılmamalıdır.

Doğum padoğunun genişliği ile kolay doğum arasında bir ilişki vardır. Doğum padoğu ne kadar geniş, bol altlıklı ve kuru ise doğum o kadar kolay olur. Düvelere ve ineklere, ayrı bir doğum padoğunda, sancılanma, ıkınma için zaman tanımak, gözlemek, ama gereksiz erken müdahaleden kaçınmak şarttır. Düvelerde kolay doğum ihtimali yüzde 92, güç doğum ihtimali yüzde sekizdir. Düveler için kullanılacak boğa tohumları, buzağılama kolaylığı yüksek özellikte olmasına dikkat edilmelidir.

Buzağılamadan sonra enerji içeren gıdalar (şeker/pekmez/bal, propilen glikol/gliserol vb) ile kaliteli taze ot, biraz kesif yem ve ılık su verilmelidir. Zor doğum yapmış ineklerin uterusunun (rahminin) dışarı çıkmaması için kısa sürede ayağa kalkması sağlanmalıdır.

İneklerde Lohusalık Dönemi; bir ineğin doğumdan sonraki ilk 15 günlük periyoduna verilen isimdir. Bu dönem, ineklerin gebelikte metabolizma ve genital sisteminde oluşan değişimlerin geriye döndüğü süreçtir. Lohusalıkta hormon seviyeleri ve rahim boyutları gebelik öncesi seviyelere geriler. Bu dönemde inekler, azami özen ister. Lohusalık dönemindeki sorunlar; genel sağlık, verim ve döl tutma üzerinde birinci derecede rol oynamaktadır.

- ✓ Lohusa inekler, serbest yataklı, günde iki kez muayeneye imkan verecek şekilde temiz bir padokta tutulmalıdırlar.
- ✓ Yavru zarları, normal şartlar altında doğumu takiben 2-12 saat içerisinde atılması gerekir. Doğumdan 24 saat sonra sonunu (yavru zarı) atmayan ineklerinizi zaman kaybetmeden veteriner hekiminize bildirin.
- ✓ Lohusa dönemindeki ineklerin olası problemlerini erken belirleyip bir an önce tedaviye başlamak için lohusa takip programı oluşturmalıdır. Bu program;
 - Rektal vücut ısısı,
 - İştah ve yem seçimi,

- İneğin hareketleri ve duruş pozisyonu,
- Somatik hücre skoru,
- Vulvadan akıntı veya koku gelmesi,
- Genel görünümü,
- Kayıt tutma,
- Gerekirse erken tedavi/müdahaleyi kapsamalıdır.

BESİ SİĞİRLARININ BESLENMESİ

Besicilik; tüketicinin isteklerine cevap verecek tarzda bir karkası, kısa sürede ve ekonomik yöntemlerle elde etmek amacıyla hayvanların yoğun şekilde beslenmesi olarak tanımlanabilir. Sığır besisinde en uygun program şudur demek pek doğru değildir. Yetiştirici; pazar koşullarına, besilik hayvan ve yem teminine, mevsime, ekonomik durumuna, barınak ve işçilik kapasitesine göre program yapmalıdır.

Genç erkek sığırların yanı sıra; damızlık özeliği olmayan genç dişiler ve damızlık değerini yitirmiş inekler de besiye alınarak et verimleri iyileştirilebilir. Besicilikte karlılık, besi hayvanından elde edilen birim kırmızı et miktarı kadar birim et için yapılan harcamalara da bağlıdır. Ayrıca besicilik yüksek sermaye istediğinden, yüksek enflasyonlu (yıllık %4 den fazla) ülkelerde besi devir hızı (süresi) besicilik faaliyetinden bağımsız olarak karlılık üzerine etki etmektedir.

Besi performansı üzerine, hayvanın ırkı, yaşı, cinsiyeti, orijini, beden yapısı, kondisyonu ile bakım ve beslenmesi etkili olmaktadır. Besi performansın değerlendirmesinde, canlı ağırlık artışı (çoğunlukla günlük) ve yemden yararlanma yeteneği (1 kg canlı ağırlık artışı için tükettiği yem miktarı) olmak üzere iki parametre esas alınmaktadır.

Farklı bir bölgeden satın alınıp işletmeye getirilen hayvanların öncelikle strese gireceği unutulmamalıdır. İşletmeye yeni alınan besilik sığırlar; ilk 2 hafta boyunca, kaliteli kuru ot (çayır otu, fiğ+yulaf, yonca) ve temiz içme suyu gibi temel ihtiyaçlarının karşılanması yanında hafif eksersizle birlikte güvenli rahat bir dinlenme ortamı (bol saplı veya talaşlı, kuru gübre, kumlu yataklık) sağlanarak bakıcıya ve ortama alıştırmalıdır.

İlk 10 gün taze/yaş ot ve sılajlar mümkünse verilmemeli veya çok ufak porsiyonlarda verilmelidir. Günde verilecek konsantre yem (fabrika yemi, kırılmış veya ezilmiş mısır, buğday, arpa vb) miktarı maksimum 0,5 kg olmalıdır. Ancak 10. günden sonra taze ot, sılaj ve konsantre yem miktarı yavaş, yavaş (günde 0,25 kg) artırılarak hayvanın işletme rasyon programına uyumu sağlanmalıdır.

Konsantre yem ve samana dayalı yapılan besicilik beslenme açısından (asidoz, ayak hastalıkları vb.) sorunludur, rasyonda mutlaka kaliteli kaba yeme yer verilmelidir.

Besi sığırlarına su serbest olarak sağlanmalıdır. Bunun mümkün olmadığı durumlarda günde en az 3 öğün sulama yapılmalıdır.

Genç erkek sığırların besisi; birbirini takip eden Besi Geliştirme ve Bitirme Dönemi olmak üzere iki dönemde ele alınmalıdır.

Besi Geliştirme Dönemi (6-10 aylık); 300-350 kg canlı ağırlığına (ergin canlı ağırlığının yaklaşık %65) ulaşıncaya kadarki büyüme döneminde mineral madde ve protein gereksinimi çok daha yüksek olup; 150-350 kg canlı ağırlığındaki besi hayvanlarında rasyonun ham protein düzeyinin % 14-15 olması tavsiye edilmektedir. Öncelikle hayvanın iskeleti geliştirilerek, üzerine kas birikimi sağlanmalıdır. Bu dönemde protein miktarı kadar proteinin içerdiği metiyonin, lizin ve treonin aminoasit ihtiyaçlarının dengeli bir şekilde karşılanması, sonraki günlük canlı ağırlık artışı bakımından önem taşımaktadır. Erken yaşlardan itibaren yüksek besleme düzeyinde tutulan hayvanlar erken yağlanmaya başladıklarından, beklenen kesim ağırlığına 50-100 kg daha düşük canlı ağırlıkta ulaşırlar.

Rasyondaki kaliteli kaba yem oranının kuru madde esasına göre besi geliştirme dönemi başlangıcında (100-200 kg canlı ağırlık) % 50, sonuna doğru (200-350 kg canlı ağırlık) % 30 olması önerilir. Rasyondaki kaliteli kaba yem oranı bu dönemde düşürülmemelidir. Fazla tahıl veya kesif yem verilmesi asidoz ve laminitis riskini artıracığından, beklenen canlı ağırlık artışı sağlamayacaktır. Yapılan araştırmalarda % 70'den fazla konsantre yem veya tahıl verilmesinin, ekonomik olmadığı gibi besi süresi ve besi performansını çokça da etkilemediğini göstermektedir. Besi Geliştirme Dönemi boyunca mısır veya ot sılajları 5-6 kg kadar verilebilir.

Besi Bitirme Dönemi; 300-350 kilodan 550-650 kg canlı ağırlığına ulaşıncaya kadar ki bu süreçte besi sığırları yoğun besi programına tabi tutularak, besi sonu canlı ağırlığına en kısa sürede ulaşılması amaçlanmalıdır. Bu dönemde rasyonun ham protein düzeyinin % 12-13 arasında olması istenir, canlı ağırlık artışını hızlandırmak için rasyonda tahıl ve konsantre yem ağırlığı artırılabilir. Asidoz ve ayak hastalıklarından korunmak ve daha iyi bir besi performansı için tahıllar çok ince öğütülmemelidir, konsantre yem oranı tedricen (günlük 0,25 kg) artırılmalı ve bir öğünde 2,5 kg'dan fazla kesif yem verilmemelidir. Yemlemede yemden yeme geçişe önem verilmeli aynı firmanın yemi olsa dahi en az 4-5 gün eski yem ile yeni yem karıştırılarak sunulmalıdır. Bu dönemde rasyonun kaba yem oranı % 15-20 seviyesine kadar düşürülebilir.

-Hayvanın Canlı Ağırlığına (CA) Göre Yaklaşık Kuru Madde Tüketimi

Canlı Ağırlık	Kuru Madde Tüketimi (CA %'si)
A-Geliştirme Rasyonu	
-182 kg	3,0
-250 kg	2,8
-318 kg	2,6
-386 Kg	2,4
B-Bitirme Rasyonu	
-454 kg	2,2
-545 kg, 120 günde	2,0
-545 kg, 140 günde	1,8
-545 kg, 160 günde	1,6

Besi Sığırlarında kuru madde tüketimi ve yemlemede dikkat edilecek hususlar;

✓ Besi sığırları genellikle enerji düzeyi yüksek rasyonlarla beslenmekte olup, yaş ilerledikçe, canlı ağırlığı yükseldikçe, enerji gereksinimi de artmaktadır.

✓ Besi sığırları rasyonları yüksek enerji gereksinimini karşılamak üzere fazla miktarda tahıl içerdiğinden yemler en az 3-4 öğünde hayvanlara servis edilmelidir

✓ Yemleme mümkün olduğu kadar günün aynı saatlerinde yapılmalıdır. Hayvanlar günlük tüketimlerinin önemli bir kısmını sabaha karşı gerçekleştirdiklerinden, geç akşam veya gece yemlemesi, sabah yemliklerde yem kalacak şekilde yapılmalıdır. Zorunluluktan günde iki öğün yemleme yapılıyorsa, bir günde verilecek yemin % 40'ı sabah, % 60'ı akşam verilmelidir. Çok sıcak havalarda akşam verilen yem miktarı % 70'e kadar çıkarılmalıdır.

✓ Hayvanların kaba yemi ayırıp kesif yeme yönelmelerini önlemek için kaba ve kesif yemler mutlaka homojen bir şekilde karıştırılmalıdır. Bu amaçla mümkünse kesif ve kaba yemler yem karma vagonlarında karılmalıdır. Rasyonda kullanılacak su oranı yüksek yemler (possa ve silajlar), iyi bir homojenizatör görevi görebilir.

✓ Sunulan yemlerdeki yüksek seviyedeki nem, yem tüketimini azaltarak gelişmeyi yavaşlatırken, düşük olması halinde ise tozlanmaya bağlı akciğer hastalıkları oluşabilmektedir.

✓ Problemleri durumlarda rasyonda kaba yem düzeyi ve kaba yemin partikül boyutu artırılmalı, gerekirse tampon madde kullanılmalıdır. Yeme katılacak tampon maddeler sorunların çözümünde yardımcı rol oynayabilir esas odaklanması gerekenin ise rasyonun yapısı ve yönetimidir.

✓ Yeme katılacak tampon maddeler; yem tüketimi, selüloz sindirimi ve mikrobiyel protein sentezini iyileştirilebilir. Uzmanlar; toplam rasyon kuru maddesine tampon madde olarak % 0,6-0,8 oranında sodyum bikarbonat (NaHCO₃) veya sodyum bikarbonat + magnezyum oksit (3:1 oranında) kullanılmasını önermektedir.

✓ Asla küflü, donmuş ve bozuk yemler hayvanlara yedirilmemelidir.

✓ Tüketilmeyen yemler; yem tüketimini ve hijyenini olumsuz etkileyeceği gibi sinek artışına neden olacağından yemliklerden sıklıkla uzaklaştırılmalıdır.

✓ Kırmızı et üretim maliyetinde önemli ağırlığı olan yemden, hayvanların azami şekilde yararlanmaları sağlanmalıdır. Bunu sağlamak için de belirli periyodlarla sürüde VKS tayini veya canlı ağırlık tartımı, rasyon ve gübre analizi yaptırılarak hayvanların verilen yemden ne oranda yararlandığı tespit edilmelidir.

✓ Hayvanın yaşı büyüdükçe tükettiği yeme karşılık sağladığı canlı ağırlık artışı azalmaktadır. Bir başka ifadeyle yemden yararlanma oranı düşmektedir. Canlı ağırlık artışı, genç hayvanlarda daha çok kas (et) kütlesi kaynaklı iken, yaşlı hayvanlarda yağ kütlesinden kaynaklanmaktadır. Yağ depolayan hayvanlar canlı ağırlık artışını yüksek miktarda enerji tüketerek sağladığından, besisi ekonomik olmaktan çıkmaktadır.

✓ Tüketilen yem ve su miktarı, dışkının kompozisyonu, solunum sistemi ve ayak sorunları düzenli olarak gözlenmeli, sorunlar vakit geçirilmeden sorumlu veteriner hekime bildirilmelidir.

ÜREME SAĞLIĞI ve YÖNETİMİ

Modern süt sığırcılığı işletmelerinde başarıyı belirleyen en önemli ölçütlerden birisi döl veriminin optimum seviyede tutulmasıdır. Optimum seviyelerde döl veriminin anlamı; daha fazla süt, daha fazla buzağı ve daha fazla seleksiyon imkanı demektir. Yılda bir buzağı alınması hedefi, günümüzde yüksek süt verimine bağlı olarak 380-410 güne çıkmıştır. Buzağılama aralığının uzaması sadece verim artışına bağlanmamalıdır. ABD'de süt işletmeleri; doğumdan 120 gün sonra gebe kalmayan inek başına her gün için 5 doları zarar olarak muhasebeleşirmektedir. Örneğin, bir ineğin doğurmasından 160 gün sonra gebe kalması durumunda $40 \text{ gün} \times 5\$/\text{gün} = 200 \text{ \$}$ inek başına zarar ettiklerini hesaplarlar. Bir çok ülkedeki yetiştiriciler, zamanında gebe kalmayan inek başına günlük zararı, 11 kg çiğ süt eşdeğerini baz almaktadırlar.

Döl verimi; bakım, besleme ve hayvan refahından bağımsız olarak ele alınmamalıdır. İşletmelerde; kızgınlık tespitinin doğru ve zamanında yapılması, doğumdan sonraki ilk tohumlamaya kadar geçen sürenin 60-85 gün olması, gebelik elde edilecek tohumlama sayısının 3 den az, gebelik endeksinin (sürüde gebelik başına düşen tohumlama sayısı) 2 den düşük olması, servis periyodunun (ineğin buzağılamasından yeniden döl tutuncaya kadar geçen süre) 60-125 gün olması gibi temel parametreler üzerinden üreme protokolleri oluşturulmalıdır. Oluşturulan protokoller; düzenli kayıt tutma, gözlem, tecrübe, takip ve belirlenmiş hedefler doğrultusunda güncellenmelidir.

Her çiftliğin kendine özel bir kızgınlık takip programı olmalıdır. Özellikle süt verimi yüksek olan ineklerde kızgınlık gösterme süresi kısalmaktadır. Orta ve büyük ölçekli işletmeler, kaçırılan her kızgınlığın 21 günlük bir zaman kaybı olduğunu göz önünde bulundurarak, kızgınlık takibinden sorumlu bir kişi belirlenmelidir. Kısa veya rastgele sürelerle yapılan gözlemler sütçü ineklerin kızgınlıklarını yakalamak için yeterli olmamaktadır. Tecrübeli ve sorumlu kişi; ***ineklerin % 70'inin kızgınlığa; 18.00-06.00 saatleri arasında geldiğini göz önünde bulundurarak, sabahleyin erken ve akşamleyin geç saatlerde günde en az iki kez, 30 dakikadan az olmamak şartıyla inekleri gözlemleyerek kızgınlık tespiti yapmalıdır.***

İneklerde ilk ovulasyonlar genelde kızgınlık belirtileri göstermeden şekillenir ve bunu kısa bir siklus izler. İneklerde uterus ve ovaryum yeterince toparlanamayacağı için kızgınlık belirtileri gösterebilirler bile doğumdan sonraki ilk tohumlamanın 50. günden önce yapılması istenmez. Bu 50 günlük süre, süt verimi yüksek olan, güç

doğum yapan ve hastalık geçiren ineklerde uzatılmalıdır. Doğumdan sonra yaklaşık 60.günde yapılacak ilk tohumlama için 2 kızgınlık siklusunun geçmesi beklenmelidir. Yapılan araştırmalar, doğum sonrası yapılacak ilk tohumlama öncesi kızgınlık sayısının fazla olmasının ineklerin döl verimini arttırdığını ortaya koymaktadır. Bir sürüde doğum sonrası 80. günde ineklerin en az % 80'inin tohumlanmış olması hedeflenmelidir.

Normal koşullarda sütçü ineklerde buzağılamadan sonraki 20-30 gün içinde ilk ovulasyon gerçekleşir. Ancak hayvanın; vücut kondisyon skoru (VKS), süt verimi, enerji dengesi, sağlık durumu ve refahı doğumdan sonra şekillenen ilk ovulasyona etki eden faktörlerdir.

Doğum sonrası ilk beş haftada VKS'nda her 0,5 birimlik düşüşte ineklerdeki ilk ovulasyon zamanı 27. günden 42. güne kadar uzamaktadır. Yine erken laktasyon döneminde vücut kondisyon skorundaki her bir birim düşüş, döl tutmayı % 17-38 oranında düşürebilmektedir. Süt ineklerinin, fizyolojik dönemlerine göre arzulanan vücut kondisyon skorlarına uyacak şekilde bakım ve beslenmesi, döl tutma başarısı için elzemdir.

Yine 305 günlük laktasyon sürecinde 9.000 kg süt veren ineklerde doğum sonrası ilk ovulasyon ortalama 30. günde, ilk kızgınlık ise 54. günde gerçekleşirken, 12.000 kg süt verenlerde doğum sonrası ilk ovulasyon 40. günde, ilk kızgınlık ise 72. günde gerçekleşmektedir.

Doğum sonrası dönemde artan süt verimi nispetinde yem tüketimi artmamaktadır. Buna bağlı yüksek verimli hayvanlarda daha fazla ve daha şiddetli enerji açığı oluşmakta, bu negatif enerji dengesi, doğum sonrası seksüel siklusların başlamasını geciktirmektedir. Yüksek süt verimli ineklerde ilk laktasyonda negatif enerji açığı nedeniyle inaktif ovaryum veya kistik ovaryum ile karşılaşılacağı akılda tutulmalıdır.

Doğum sonrası metabolik hastalıklar, metritis, mastitis, ayak hastalıkları gibi sağlık sorunları; kızgınlık sürelerini uzatmakta veya şiddetine bağlı olarak da ovulasyonu tamamen ortadan kaldırabilmektedir.

İneklerin, kapalı ahırlarda boynundan bağlı olmaları bir stres faktörüdür. Ayrıca ineğin boynundan bağlı olması, kızgınlığın en önemli belirtisi olan atlama-durma hareketini önleyerek, kızgınlık takibini güçleştirmektedir.

Kızgınlık belirtilerinin doğru ve/veya zamanında tespit edilmemesinde, rahim iltihaplarında ve enfeksiyöz hastalıklarda (BVD, IBR, Brucelloz vb.), sıcaklık stresinde, hayvan refahının düşük olmasında, karanlık, havasız ve kötü zeminli ahırlarda, yetersiz ve/veya dengesiz rasyonla beslemede; gebelik başına düşen tohumlama sayısı arttığı gibi gebe kalma oranları da düşmektedir.

Sürüde gebelik oranı, doğumdan sonraki ilk tohumlamalarda en az % 45, ikinci ve üçüncü tohumlamalardan sonra ise % 35-40 arasında olmalıdır. Bu oranın düşmesi, sürüde döl tutma sorununun var olduğunu gösterir. Tohumlama sayısı artıkça gebelik oranı düşmektedir. İşletmelerde gebelik indeksi 2'nin altında (< 2) olmalıdır. Bir başka ifadeyle gebe bırakılan her 100 baş inek için toplamda 200 den az tohumlama yapılmalıdır.

Yüksek miktarda protein içeren rasyonlarla beslenen ineklerde, kanda üre nitrojen seviyesi artmakta, artan bu seviye ise döl tutmayı olumsuz yönde etkilemektedir. Sığırlarda normal şartlarda kan üre nitrojen konsantrasyonu 12-15 mg/dl arasındadır. Yapılan araştırmalarda, bu seviyenin 19-20 mg/dl'den yüksek olması halinde, ineklerde gebelik oranının %20-25 oranında azaldığı ortaya konmuştur. Bu nedenle uygun üreme verimliliği sağlamak için rasyonda kuru madde bazında ham protein oranının %17 ve rumende yıkımlanabilen protein oranının %10 olarak sınırlandırılması tavsiye edilmektedir.

Günümüz süt sığırcılığında; entansif yetiştiriciliğin yaygınlaşması ve ineklerde süt verimi artışına bağlı kızgınlık süreleri azalmakta, kızgınlık tespiti ve tohumlama başarısı ise düşmektedir. Normal kızgınlık gösteren hayvanların tespit edilerek tohumlanması şeklindeki uygulamalar günümüzde etkinliği kaybetmekte, bu bağlamda birçok işletme gebe bırakmayı, kızgınlık siklusunu düzenleyen ve kontrol eden ilaçlarla yapmaktadır.

Yapılan araştırmalarda, döl verimi üzerinde çevre faktörleri (sürü yönetimi, bakım, besleme ve barınak) % 80-85, genetiğin ise %15-20 oranında etkili olduğu hesaplanmıştır. Sürüde döl tutmama sorunu yüksekse; sürü yönetimi, rasyonları ve yemlemeyi, barınak koşulları ve parazit durumunu, sınırlı sayıda inekte sorun görünüyorsa; o ineklerin akrabalarına ait bilgilere ulaşip sorunun genetik olup olmadığı yönünde araştırma yapılmalıdır.

Yavru Atma (Abort)

Yavru atma; gebeliğin 50-270 günleri arasında sonlanması, düşük yapılması halidir. Abort durumunda buzağı ölü doğar veya doğumdan sonraki 24 saat içerisinde ölür. Ancak pratikte ikinci ve üçüncü aylarda meydana gelen atıklar, hayvanın ileri gebeliğe ilişkin belirtileri göstermemesi veya tekrardan kızgınlık göstermesi ile fark edilebildiğinden, atıklar (abort) ancak 120 günden sonra hesaplanabilmektedir.

Atıkların birçok sebebi vardır. Abort sebepleri enfeksiyon ve enfeksiyon dışı faktörler olmak üzere iki ana başlık altında toplanabilir.

Enfeksiyona bağlı abort etkenleri;

- Brucella, leptospirozis, listeriosis, neospora, BVD gibi doğrudan etkililer,
- Şap, İBR gibi ateşle seyreden enfeksiyonlar.

Enfeksiyona bağlı olmayan abort etkenleri;

- Genetik kusurlar (brachyspina gibi),
- Çevre faktörleri (aşırı sıcaklık gibi),
- Besleme hataları (küflü, donmuş, mikotoksin içeren yemler gibi),
- Diğer (travma, atığa sebep olan ilaçlar gibi)

Abortların (atıkların) önlenmesinde; kayıt tutma, aşılama, ineklerin ve yemin (besin madde içeriği ve küfler yönünde) izlenmesi ile laboratuvara marazi maddelerin zamanında ve uygun bir şekilde ulaştırılması kritik önemdedir.

Dođal Aşımında Kullanılacak Boğalarda Fertilite

Boğaların sağlıklı bir şekilde aşım yapabilmeleri, öncelikle sağlıklı, hareketli ve fit (formda) olmalarıyla yakından ilgilidir. Aşım yapacak boğaların VKS skorları 2,5-3 (orta karar) olmalıdır. Vücut Kondisyon Skorlarının (VKS) oynak olmaması için rasyonlarında sıkça deđişikliğe gidilmemeli, büyük deđişiklikler yapılacaksa 3-4 haftalık bir alıştırma programı uygulanmalıdır. Yađlanma ve kötü rasyon; boğalarda başta ayak hastalıkları olmak üzere birçok sağlık sorununa yol aştığından, aşım ve fertiliteyi olumsuz yönde etkilemektedir.

Boğalarda scrotumun (testis) çevre uzunluđu ile döl verimi arasında doğrudan bir ilişki vardır. Bir yaşında ideal bir boğanın scrotumunun çevre uzunluđu minimum 32 cm olmalıdır. Scrotumun çevre uzunluđu arttıkça boğanın fertilite kapasitesi de artmaktadır.



Boğanın Yaşı	Bođa Başına Önerilen Bođa Altı İnek Sayısı (baş)
2 yaşından küçük	15-20
2-3 yaş arası	20-30
3 yaşından büyük	30-40

Yapay tohumlamada başarı göstergesi, gebelik başına aşım sayısının 1,5'dan az olması ve 2 nin üzerine çıkmaması ve ilk tohumlamada gebelik oranının %60'ın üzerinde olması gerekmektedir.

Sürülerde akrabalı yetiştirmeden kaynaklanan çeşitli sorunlarla karşılaşmamak için tohumlanacak ineğin bođa ile yakın akraba olmasının önlemesi gerekmektedir. Bu nedenle, aynı bođa bir işletmede/köyde 2 yıldan uzun süre kullanılmamalıdır.

ABD'de yapılan çalışmalarda sürüde bođa kullanımı ile suni tohumlama yapılması arasında gebelik açısından bir fark olmadığı ortaya çıkmıştır. 5.000 \$ değerinde bir boğadan elde edilen yıllık 25 gebeliğin ortalama birim gebelik maliyeti 90 \$ iken, değeri 4.000 \$ olan boğada bu maliyet 75-80 \$ olduğu tespit edilmiştir. Kaba yem fiyatlarının ABD ye göre % 100 daha pahalı olduğu ülkemizde bu tabii tohumlama maliyeti göz önünde bulundurulmalıdır.

Ayrıca boğanın işletmede bakımı, sağlığı, yönetimi, damızlık değerinin bilinmemesi (progeny testi veya genomik değerlendirmeden geçmemesi), sınırlı

genetik kapasitesi ve iş güvenliği gibi sorunlar iyi düşünölmelidir. Ülkemizdeki köylerin veya işletmelerin sağlık statüsü (brucella, BVD, IBR, tüberküloz, complyobacteriosis, leptospirosis, mavidil vb hastalık riskleri), test, aşö ve veterinerlik giderleri göz önünde bulundurulduğunda zorunlu olmadıkça sürülerde tabi tohumlama boğası kullanılması önerilmemektedir.

Islah Çalışmaları

Süt sığırcılığı işletmelerinde kan yakınlığı olmayacak tarzda ıslah çalışmaları kesintisiz bir şekilde uygulanmalıdır. Yetersiz verimin yanı sıra sürüden çıkartmaların başlıca sebepleri; meme, ayak-bacak ve döl tutmamadır. Yüksek verimin yanı sıra, bu verimi vücudunun fiziksel özellikleriyle taşıyabilecek inekler elde edilmeli, bunun için de o yönde düzeltici boğa tohumlarının seçilmesi gerekmektedir. Bu amaçla, döl kontrolü veya genomik değerlendirmeden geçmiş boğalara ait sperma kullanılmalıdır.

Sütçü veya kombine ırklarda Damızlık Değer Endeksi; ekonomik açıdan önemli özelliklere ilişkin damızlık değerleri, (Damızlık Süt Endeksi + Tip Endeksi + Verimli Ömür Endeksi+ Somatik Hücre Endeksi + Sağım Hızı Endeksi + Döl Verimi Endeksi + Kondisyon Endeksi + Kolay Buzağılama Endeksi + Et Performansı vb) kapsadığından, boğa seçimde en fazla üzerinde durulması gereken göstergelerden biridir. Damızlık Değer Endeks hesaplamaları bir başka ifadeyle Toplam Performans İndeksi ülkeden ülkeye ve bir ülkede de yıllara göre değişiklik gösterebilmektedir.

ABD’de, sütçü ırklarda (Holstein) Toplam Damızlık Değer Endeksi (TPI) hesaplamalarında kullanılan başlıca kategorilerin ağırlıkları; verim % 46, sağlık ve fertilitite % 28, yapı/konformasyon % 26 iken Fransa’da Toplam Damızlık Değer Endeksi (ISU) hesaplamalarında; verim % 45, fertilitite % 18, meme sağlığı % 14,5, yapı\konformasyon %12,5, verimli ömür % 5 ve kondisyonu %5’dir.

Almanya’da 2012 yılında kombine ırklı Simental’lerde (Fleckvieh) TPI hesaplamalarında kullanılan kategorilerin ağırlıkları; süt % 36, et % 14, sağlık % 27, tip % 23 iken Avusturya’da; süt %36, et % 16, sağlık % 29, tip % 19’dur.

Damızlık değer hesaplamalarında AB ülkeleri genellikle 100’lü, ABD ise 1.000’li endeks değeri kullanmaktadır. Genetik ilerleme için TPI’nin AB için +100 puan, ABD için se +1.000 puanın üstünde olması istenir. Ancak bazı durumlarda ayak-bacak veya somatik hücre skoru gibi alt değerler, yetiştirici için Toplam Damızlık Değer Endeksinden (TPI) daha önemli olabilir. Bu nedenle boğanın değerini ve diğer boğalar arasındaki yerini gösteren TPI’nin, yanı sıra detaylarının da incelenerek karar verilmesi daha doğru olacaktır. Söz gelimi düvelerde, ilk doğumlarında zorluk çekebilecekleri göz önüne alınarak, tohum seçiminde buzağılama kolaylığı skoru yüksek boğalara öncelik verilmelidir. Çayır-meraya dayalı yetiştiricilik yapan bazı ülkelerdeki (ör: Avusturalya) yetiştiriciler kolay doğumu garantilemek için Holstein ırkı düvelerde Jersey tohumu kullanabilmektedir.

Dış Görünüş (Tip) Özelliklerinin İrsiyet Derecesi

Ebeveynlerin tip özelliklerinin yavrularında ortaya çıkması, o tip özelliğinin aktarma derecesine bağlıdır. Aktarılabilirlik değeri yüksek olan bir karaktere ilişkin genetik ilerleme sağlama süresi (jenerasyon aralığı), düşük aktarılabilirlik değeri olan karaktere kıyasla çok daha kısa olacaktır. Dış görünüş özelliklerinin aktarılabilirliği üzerinde ABD Holstein Birliğinin temel kabulleri aşağıdaki tabloda verilmiştir.

Holstein Ebeveynlerin Dış Görünüş Özelliklerini Yavrularına Aktarma Yeteneği

ÖZELLİK	Aktarma Derecesi (h ²)
Sağrı Yüksekliği (Stature)	0.42
Sağlamlık (Strength)	0.31
Vücut Derinliği (Body Depth)	0.37
Sütçülük Tipi (Dairy Form)	0.29
Sağrı Eğimi (Rump Angle)	0.33
Sağrı Genişliği (Rump Width)	0.26
Arka Bacaklar-Yandan Görünüm (Rear Legs-Side View)	0.21
Arka Bacaklar-Arkadan Görünüm (Rear Legs-Rear View)	0.11
Ayak Açısı (Foot Angle)	0.15
Ayak Bacak Skoru (Feet & Legs Score)	0.17
Ön Meme Bağlantısı (Fore Attachment)	0.29
Arka Meme Yüksekliği (Rear Udder Height)	0.28
Arka Meme Lob Genişliği (Rear Udder Width)	0.23
Meme Lob Ayrımı\Merkez Bağı (Udder Cleft)	0.24
Meme Taban Yüksekliği (Udder Depth)	0.28
Ön Meme Başı Yerleşimi (Front Teat Placement)	0.26
Arka Meme Başı Yerleşimi (Rear Teat Placement)	0.32
Meme Başı Uzunluğu (Teat Length)	0,26
Final Skor	0.29

Kaynak: (http://www.holsteinusa.com/genetic_evaluations/ss_linear.html) Nisan 2017

Dış görünüş özelliklerinde genetik iyileştirme çalışmalarında o özelliğinin aktarma derecesi dikkate alınmalıdır. Bir karakterin aktarılabilirlik değeri 0.10 veya altında ise bu özellik ile ilgili bir genetik ilerleme elde etmek zordur.

Örneğin; yukarıdaki tabloda da görüldüğü gibi sağrı yüksekliğinin aktarma derecesi, ayak bacak özelliklerinin yaklaşık 2,5 katıdır. Bunun anlamı şudur; sağrı yüksekliği, ayak-bacak sorunlarına göre çok daha kısa sürede (jenerasyon aralığında) ıslah yoluyla iyileştirmesi mümkün olabilmektedir. Bir başka ifadeyle anne hattında ayak bacak kusurları varsa gelecek kuşaklarda ıslah yoluyla düzeltmenin uzun zaman alacağı baştan bilinmelidir. Bu çerçevede; tip özelliklerine yönelik olarak düzenlenecek ıslah programlarında, iyileştirilmek istenen tip özelliğinin aktarma derecesi dolayısı ile programın süresi ve bu programın genel karlılığa yapacağı katkı göz önüne alınmalıdır.

Hayvanların tohumlanması, tohumlamadan 30-40 sonra gebelik muayenesinin yapılması, gebe kalmayanların tekrar tohumlanması konuları ile üreme sağlığı ve yönetimi protokolünün hazırlanması ve uygulanmasında, işletme veteriner hekimi ile işbirliği yapılmalı

Simental (fleckvieh) ve İsviçre Esmeri Ebeveynlerin Dış Görünüş Özelliklerini Yavrularına Aktarma Yeteneği ($h^2=100$)

Simental-Fleckvieh		h^2	Montofon		h^2
Temel Notlar	Yapı/Çerçeve	44	Yapı/Çerçeve		39
	Kaslılık	21	Kaslılık		14
	Ayak-bacak	11	Ayak-bacak		14
	Meme	24	Meme		34
			Final Skor		29
Yapı/Çerçeve	Sağrı yüksekliği	47	Sağrı yüksekliği		47
	Sağrı uzunluğu	29			
	Sağrı genişliği	28	Göğüs genişliği		23
	Beden derinliği	23	Beden derinliği		26
Sağrı	Sağrı eğimi	27	Sağrı eğimi		29
Kaslılık	Kaslılık	28	Kaslılık		29
Ayak-Bacak	Arka Bacak Yan. Görn.	21	Arka Bacak Yan. Görünümü		22
	Diz yapısı	21	Diz yapısı		26
	Bukağı/bilek Açısı	21	Bukağı/bilek Açısı		18
	Tırnak taban yüksekliği	8	Tırnak taban yüksekliği		8
Meme	Meme loblarının önden görünümü	23	Meme loblarının ön görünümü		21
	Meme loblarının yandan görünümü	26	Meme loblarının yandan görünümü		20
	Meme merkez bağı	17	Meme merkez bağı		22
	Ön meme lobu bağlantısı	21	Ön meme lobu bağlantısı		26
	Meme taban yüksekliği	33	Meme derinliği		37
	Meme başı uzunluğu	41	Meme başı uzunluğu		48
	Meme başı kalınlığı	32	Meme başı kalınlığı		26
	Ön meme başı yerleşimi	28	Ön meme başı yerleşimi		35
	Meme başı yerleşimi	31	Meme başı yerleşimi		31
	Ekstra meme başı oluşumları	28	Ekstra meme başı oluşumları		22

Kaynak: <https://www.zar.at/Ueber-uns/ZuchtData.html> (Ekim 2016)

BUZAĞI BAKIM VE BESLENMESİ

Bir süt sığırı işletmesi gelirinin, yaklaşık % 40'ını buzağıdan, % 60'ını ise süttten sağladığı kabul edilir. Buzağı kayıpları yönünde ekonomik değerlendirmelerde bulunurken, buzağı ölümleriyle birlikte bakım beslemeye bağlı gelişme geriliğinin doğuracağı sonuçlarla ele alınmalıdır. Buzağı ölümlerine bağlı ekonomik kayıplar, buzağının sadece görünen kısmı olup, iyi bir buzağı dönemi geçirmemiş bir yetişkin sığırın; yemden yararlanma derecesi, günlük canlı ağırlık artışı, süt ve döl verimlerinin istenilen seviyede olmamasına bağlı kayıplar ise çok daha fazladır.

- ✓ Doğum gerçekleşir gerçekleşmez yavrunun nefes alıp almadığı kontrol edilmelidir. Ağız ve burnundaki müköz (sümüksü) kalıntı temizlenmelidir. Gerekirse solunumu uyarmak üzere buzağı; baş aşağı gelecek şekilde sallandırılmalı, baş bölgesine soğuk su uygulanmalı ve/veya dili birkaç kez hafifçe çekilip bırakılmalıdır.
- ✓ Göbek kordonu dipten kopmamış ise karnına en yakın kısımdan başlayarak kordon aşağıya doğru sıvazlanmalı ve içindeki sıvı boşaltılmalıdır. Daha sonra içine tentürdiyot akıtılan göbek kordonu, karına 4-5 cm uzaklıktan antiseptiğe batırılmış bir iple bağlanmalı ve bağlanan noktanın 3-4 cm altından temiz bir makasla kesilmelidir. Göbek kordonu bölgesine, üç gün boyunca günde iki kez tentürdiyot sürülmeli veya göbek kordonu tentürdiyot solüsyonuna daldırılmalıdır (navel dipping).
- ✓ Doğumdan sonra inek yavrusunu yalayarak hem yavrunun kurumasına hem de dolaşımın hızlanmasına yardımcı olur. Eğer inek herhangi bir nedenle bu işi yapmıyor ise buzağının üzerine hafif tuz serpilerek yalması teşvik edilmeli veya kuru bir bez veya yataklık sapla; buzağı iyice silinerek, kurutulmaya çalışılmalıdır.
- ✓ Buzağılamadan sonra enerji içeren gıdalar; şeker/pekmez/bal, propilen glikol/gliserol ayrıca kaliteli taze ot, biraz kesif yem ve ılık su verilmelidir.
- ✓ Normal bir buzağı doğumundan yarım saat sonra ayağa kalkar ve bir saat içerisinde annesini emmeye çalışır. Buzağı emmeden önce, anasının meme başları ve çevresi ılık sabunlu suyla yıkanıp, temiz kuru bir bezle iyice kurulmalı ve en kısa sürede emzirmeye çalıştırılmalıdır.
- ✓ Eğer yavru annesini emerse ineğin sağımı sırasında devamlı yavrunun emmesini isteyeceğinden sağım zorlaşır ve verim düşüklüğü şekillenebilir. Ayrıca memeden emen yavrunun ne kadar kolostrum/süt içtiği de bilinemez. Bu nedenle mümkünse buzağılara ağız sütü sağılarak, mutlaka vücut ısısında (38 °C) soğutmadan verilmelidir.

Kolostrum

Doğuma yaklaşık beş hafta kala meme bezinde başlayan kolostrum salgılaması, gebeliğin son iki haftasında maksimum seviye ulaşır. Buzağı doğduğunda ise aniden durur. Kolostrum, doğumla beraber memeden sağılan son derece komplike bir salgıdır. Kolostrum (ağız sütü), normal süte göre 2 katı kuru madde, 3 katı mineral ve 5 katı protein içerdiği gibi yüksek oranda; buzağının acil ihtiyacı olan vitaminler, enerji, büyüme faktörleri, hormonlar ve hastalıklardan korunmasına yardım eden bağışıklık maddelerine (IgG) sahiptir. Sağım sayısı arttıkça bu değerler çok hızla düşmektedir. ***Kaliteli kolostrum, buzağı için tek sağlıklı yaşam iksiridir.***

İnekler, kolostrumunda sadece karşılaştığı hastalıklara karşı koruyucu maddeleri barındırırlar. Bu nedenle başka çiftliklerden gelenlerle, işletmedeki genç inekler; işletmeye özgü muhtemel hastalık etmenlerine karşı yeterli miktarda antikör (IgG) oluşturamayabileceğinden, yeni doğan buzağılar ilk 24 saat boyunca olgun ineklerden (2 ve üzeri doğum yapmış) alınacak kaliteli kolostrumla (50g/lt < IgG) beslenmelidir.



Kaliteli kolostrum?

- ✓ Krema kıvamında, koyu renkli, besleyici
- ✓ Hijyenik (total bakteri sayısı <100.000 ml)
- ✓ En az 50 g/L IgG içeren,
- ✓ Doğum öncesi meme sızıntısı olmayan,
- ✓ Kuru döneminde aşılması yapılmış,
- ✓ Mastitis, tüberküloz, paratüberküloz ve bruselloz gibi hastalıklardan arı ineklerin doğumdan hemen sonraki kolostrumdur.

Kıvamsız, akışkan ve açık renkli kolostrum antikor ve besin maddeleri yönünde fakir olacağı için yeni doğan yavruyu hastalıklardan yeterince korumayacaktır. Bu nedenle IgG yoğunluğu 50 mg/ml altında olan kolostrumlar buzağıya ilk 24 saate değil 2-4. günlerde gıda olarak verilmelidir



Kolostrum ne kadar koyu renkli ve yoğun-krema kıvamında ise o kadar kalitelidir. Ağız sütünün kalitesi gözle anlaşılabilir. Ancak işletmelerin kolostrumun kalitesini belirleyen kolostrometreye sahip olmasında fayda vardır.

Bu amaçla ağız sütünün bağışıklık düzeyini belirlemede dansimetre veya Brix refraktometresi (%0-32) kullanılabilir. Brix değeri (yoğunluğu) % 22(50 mg/ml) veya oda ısısında dansimetre yoğunluğu 1050 ve üzeri kolostrumlar kaliteli olarak kabul edilmektedir.

Kolostrumun İmmünoglobulin (IgG) Konsantrasyonuna Göre Derecelendirilmesi

Kolostrum Kalitesi	Kolostrum İçindeki IgG miktarı (mg/ml)
Çok iyi	60 ve üzeri
İyi	50-59
Orta	40-49
Zayıf	30-39
Çok zayıf	30'un altı

Yapılan çeşitli araştırmalarda ülkemizde buzağı ölümlerinin kabul edilebilir değerlerin yaklaşık iki katı(%10) olduğu ortaya konmuştur. Bu büyük yıkıcı sorunun ana sebeplerinden biri altlık, diğeri de buzağıya zamanında yeterli miktarda kaliteli kolostrumun verilmemesidir.

Kolostrumun kalitesi ve/veya miktarı üzerine etki eden anaya bağı faktörler

- ⊕ **Hayvan refahı**; strese maruz kalması,
- ⊕ **Kuruda kalma süresi**; sağmal ineklerin kuruda yaklaşık 40 günden az veya 70 günden fazla kalması,
- ⊕ **Mevsim**; gebeliğin son döneminde özellikle de düvelerde IgG seviyesini % 20 oranında düşmesine neden olan sıcaklık stresi,
- ⊕ **Bakım ve besleme koşulları**; havasız, karanlık, hareketsiz ve kirli ortamlar, açlık, yetersiz ve/veya dengesiz rasyonlar, başta selenyum ve E vitamini olmak üzere immun fonksiyona dâhil olan diğer iz mineral ve vitamin eksiklikleri,

Yine kuru madde esasına göre rasyondaki ham protein içeriğinin % 9'un altında olması, kolostrumun IgG konsantrasyonunu etkilememekle beraber, IgG'nin buzağı bağırsağından emilimini düşürmektedir. Bu nedenle özellikle gebeliğin son iki ayında, ham protein değeri düşük saman ve kalitesiz kaba yeme dayalı beslemeden kaçınılmalıdır.

⊕ **Mastitis ve diğer hastalıklar**; klinik mastitis ve diğer birçok patojenik hastalık etkeni, kolostrumun miktarını ve kalitesini olumsuz etkilediği gibi kolostrumla da yavruya geçmektedir. Meme ödemi ve subklinik mastitis de kolostrumun IgG yoğunluğu düşerken, üretim miktarı da azalmaktadır.

⊕ **Diğer faktörler**; erken veya güç buzağılama, doğumdan önce sağılması veya memede sızıntı, ilk doğum veya aşırı yaşlılık, VKS'nun 2,5 dan düşük veya 3,5'dan yüksek olması,

Yukarda sayılan olumsuz faktörler ineğin salgıladığı kolostrumun miktarını ve kalitesini sınırlamaktadır.

Genel olarak Holsteinlerin diğer süt ırklarından daha düşük kolostral IgG konsantrasyonuna sahip olduğu düşünülmektedir. Ancak ABD'de yapılan geniş çaplı survey çalışmalarda, ırk ve meme bezi büyüklüğünün IgG konsantrasyonu üzerinde bir etkisi olmadığı ortaya çıkmıştır.

İnek veya düvelerde yüksek proteinli rasyonla beslemenin, kolostrum IgG konsantrasyonuna veya miktarına etkisi bulunmamaktadır.

İnekler kuru dönem başta olmak üzere, her dönemde sağlıklarını üst düzeyde tutacak tarzda eksiksiz bakım ve beslenmesi esas alınmalıdır.

✓ İlk kez buzağılayanlardaki (düve) kolostrum miktarı ve IgG konsantrasyonu birden fazla doğum yapan ineklerden ortalamasından daha düşüktür. Ancak birçok düve çok iyi kalitede kolostrum üretebilir. Bu nedenle düvelerden buzağılamadan sonraki 2 saat içerisinde toplanan kolostrumu otomatik olarak atmak yerine, ineklerde ki gibi test edilmeli yüksek kalitede ise kullanılmalıdır.

✓ IgG düzeyi >50 gr/L olsa bile, kuru dönem aşılamalarına uygun yanıtın verilmesi ve spesifik antikorların kolostruma transferi için yeterli süre bulunmayanlarla, kuruda kalma süresi 21 günden kısa sürmüş ineklerden elde edilen kolostrumla ilk gün besleme yapılmamalıdır.

✓ Buzağılama öncesi sağım veya tekrarlayan şekilde memeden kolostral sızıntı/kaçak gerçekleşirse, süt üretiminin erken başlaması ile sonuçlanır ve buzağılama anındaki salgılar, kolostrumdan ziyade normal süte benzer. Buzağılar, doğum öncesi sağılmış (örneğin, ciddi ödeme bağlı olarak) veya süt kaçağı olduğu fark edilen ineklerden elde edilen kolostrumla ilk gün beslenmemelidir.

✓ Hasta ve klinik mastitli ineklerin, tüberküloz, paratüberküloz, brucelloz gibi kronik hastalıklarla enfekte olanlar, buzağılama öncesi beslenme yetersizliği, ciddi oranda parazite maruz kalma veya aşırı buzağılama güçlüğü yaşayan ineklerin kolostrumu buzağı beslenmesinde kullanılmamalıdır.

✓ *Salmonella* ve fekal koliformlar gibi patojenler; sağım, paketlenme ve depolama süresince kolostrumu kontamine edebilir, diyare/ishal ve septisemi gibi hastalıklara neden olabilirler. Çeşitli viral hastalıklar, tüberküloz, paratüberküloz, brucelloz, *Salmonella* ve *Mycoplasma* türleri enfekte ineklerden kolostrumla buzağılara doğrudan geçebilir, bu etkenlerle enfekte olduğu bilinen hayvanlardan elde edilen kolostrum buzağıların beslenmesinde kullanılmamalıdır. Bu patojenlerin sürüde yayılımını elimine etmek için, kolostrum yerine geçen ürünler veya pastörize kolostrumla besleme dâhil olmak üzere çeşitli seçeneklere başvurulmalıdır.

Kolostrumun Muhafazası

✓ Kullanılmayan kaliteli kolostrum buzdolabında saklanmalıdır. Kolostrum 24 saatte kadar 4 °C buzdolabında bekletilebilir. Kolay çözülebilmesi için yassı bir kaptaki 1-2 kg'lık porsiyonlar halinde derin dondurucuda (-18 °C) antikor seviyesini kaybetmeden 1 yıla kadar saklanabilir. Porsiyonların üzerinde ineğin kulak no'su, sağım tarihi ve yoğunluk değeri (kalite derecesi) yazılmalıdır. Derin dondurucu

sıcaklığı sürekli kontrol edilmeli, çözülmüş kolostrumlar kesinlikle tekrardan dondurulmamalıdır.

Kısaca kaliteli kolostrum yönetimi; Doğum Öncesi (prepartum), Sağım, Depolama ve Besleme olmak üzere 4 aşamayı içermelidir.

Kolostrumu buzağıya vermede niçin acele etmeliyiz?

✓ Buzağılar hastalıklara karşı yok denecek kadar zayıf bağışıklıkla ve çok aç bir şekilde dünyaya gelmektedir. Buzağılar doğar doğmaz strese maruz kaldığı gibi hastalık yapıcı etmenlere karşı savunmasız olduğundan, acilen kaliteli kolostruma ihtiyaç duyarlar. Öte yandan bağışıklık maddelerinin (IgG) bağırsaktan etkin bir şekilde emilerek kana karışması, yalnızca doğum sonrasındaki ilk birkaç saat içinde gerçekleşebilmektedir. Doğumun üstünden zaman geçtikçe IgG'nin kolostrumdaki konsantrasyonu ve buzağı bağırsağından emilimi hızla düşmekte, 24. saatin sonunda ise emilim % 10'lara düşmektedir.

✓ Kaliteli kolostrum içerdiği yüksek oranda magnezyum sayesinde; buzağuların sindirim sisteminin uyarılması ve de ana karnındaki dönemde bağırsaklarda biriken atık maddelerin (mekonyum) dışarı atılmasında birinci derecede etkili olmaktadır. Ağız sütünün verilmesi geciktiği zaman bağırsaklarda üreyen hastalık yapıcı mikroorganizmalar ağız sütünün yerine emilebilir.

✓ Buzağılamadan sonra ilk sağımın/emzirmenin geciktirilmesi, doğumla beraber süt üretiminin başlaması nedeniyle kolostrum seyrelerek IgG ve besin madde konsantrasyonunun düşmesine yol açacaktır. Bu durumda buzağı, yeteri miktarda bağışık madde (100 gr IgG) ve besin alımı için daha fazla kolostruma ihtiyaç duyacaktır. Bir öğünde canlı ağırlığının % 6'dan fazla kolostrum verilmesi de ishale yol açabileceğinden sorun daha da kötüleşecektir.

✓ Buzağılar bünyelerinde, hastalıklara karşı koyacak bağışık maddeleri (IgG) yaklaşık 2 haftalık olduğunda üretmeye başlar ve 3-4 aylık yaşa kadar yeterli seviyede üretebilme kabiliyetine ulaşır. Bu nedenle buzağular doğar doğmaz alacakları kolostrumdan sağladıkları pasif bağışıklık sayesinde 3-4 aylık yaşa kadar hastalıklardan korunur.

Buzađı Besleme Programı

Buzađı Yaşı	Kolostrum (Ađız Sütü)	Süt veya Buzađı Maması (38 °C ısıda)	Buzađı Bařlangıç Yemi veya Tahıl Ezm.	Kaliteli Kuru Ot	Temiz Su
Dođar dođmaz derhal 1 saat ierisinde	Canlı Ađırlıđının (CA) % 5'i kadar yaklaşık 2-2,5 L.	x	x	x	x
İlk emzirmeden 6 saat sonra	CA % 5'i kadar yaklaşık 2-2,5 L.	x	x	x	x
Dođumdan 4.güne kadar	Günlük 3 öğün, her öğünde CA % 6'sı kadar	x	x	x	x
4.günden 2.hafta sonuna kadar	x	Günlük 2 öğünde 10 kg. canlı ađırlıđıa 1 L.	10-20 gr.'dan bařlayarak serbest olarak verilir.	x	Serbest
15.günden süttten kesime kadar	x	Günlük 2 öğünde 10 kg. canlı ađırlıđıa 1 L.	Serbest	Serbest	Serbest
Süttten kesim zamanı	Buzađı canlı ađırlıđının %1'i kadar buzađı bařlangıç yemi veya tahıl kırmaması-ezmesi tüketmeye bařlayınca bir hafta tek öğün süt verilir ve 2. hafta süttten kesilir. Eti ırk buzađılar yaklaşık 210 günde süttten kesilir.				

Buzađı besleme\yemlemede kritik noktalar

- Yapılan alıřmalarda kaliteli ve yeterli miktarda kolostrum alan buzađıların ilk 3 ayda hayatta kalma oranı % 95 iken, yetersiz alanlarda bu oran % 30 olarak bulunmuřtur.

- Buzađıya verilecek kolostrum(ađız sütü);

- ✓ **Kaliteli** (IgG \geq 50g/lt, Brix Deđeri \geq % 22, oda ısısında Dansitesi $>$ 1050),
- ✓ **Zamanında** (en iyisi ilk 20 dakikada, dođumundan sonraki 1 saat ierisinde),
- ✓ **Hijyenik** (Toplam bakteri $<$ 100.000 cfu/ml ve Koliform $<$ 10.000 cfu /ml),
- ✓ **Vücut ısısında (38 °C)** olmalıdır.

- Buzađının bakım-beslenmesini tek bir kiři yapmalıdır.

- Öğün araları eřit zaman aralıklarında olmalı. Sođuk havalarda (10 °C altında) ilave süt veya buzađı maması verilmelidir.

-Rumende arzu edilen řekilde fermente olan ve rumen gelişimini sađlayan palet formundaki buzađı bařlangıç yemi veya tahılın kalitesi yüksek olmalıdır.

-Buzađının ilk 2 (iki) ayında kapasiteli bir rumen gelişimi için, yeterli miktarda kaliteli kaba yem tüketmesi sađlanmalıdır.

-Buzađının önünde her zaman iilebilir temiz su bulundurulmalıdır.

-Süttten kesme döneminde, buzađının ok řiddetli strese maruz kaldıđı unutulmamalıdır. Bu nedenle iřletmede sađlık sorunları yařanıyorsa, buzađılar kötü hava kořullarına maruzsa süttten kesme iřlemi ertelenmelidir.

İlerleyen dönemlerde sağlıklı bir gelişme ve süratli canlı ağırlık artışı sağlanabilmesi için buzağıda işkembenin bir an önce geliştirilmesi gerekmektedir. İlk 3 günde (72 saat) ağız sütü ile beslenmesinden sonra buzağılarda 4. Günden başlayarak 2. Ayın sonunda işkembenin gelişimi tamamlanmalıdır. Buzağılarda işkembenin gelişimi; papilla ve kas gelişimi olmak üzere iki yönden ele alınmalıdır.

1. İşkembede papilla gelişimi: Papillalar; işkembe iç yüzeyinde yer alan parmak benzeri yaklaşık olarak 5 mm uzunluğunda ve 3 mm genişliğinde çıkıntılardır. İşkembenin yüzeyini artıran papillaların görevi işkembe içerisinde mikroorganizmalar vasıtasıyla sindirilen besin maddelerini emerek kana vermektir.

Yeni doğmuş buzağılarda işkembe gelişiminde öncelik papilla gelişmesine verilmelidir. Buzağı başlangıç yeminin buzağılarda önüne geç konulması işkembe gelişimini aksatır. Süt, çok kaliteli bir besin maddesi olmasına rağmen işkembe gelişimi üzerine bir etkisi bulunmamaktadır. Çünkü buzağılar tarafından içilen süt işkembeye uğramadan doğrudan şirdene gönderilmektedir. Bu nedenle buzağılarda gereğinden fazla süt içirerek tokluk hissinden dolayı kuru yemlere olan ilgisi azaltılmamalıdır.

8 Haftalık Bir Buzağıda İşkembe Gelişimi

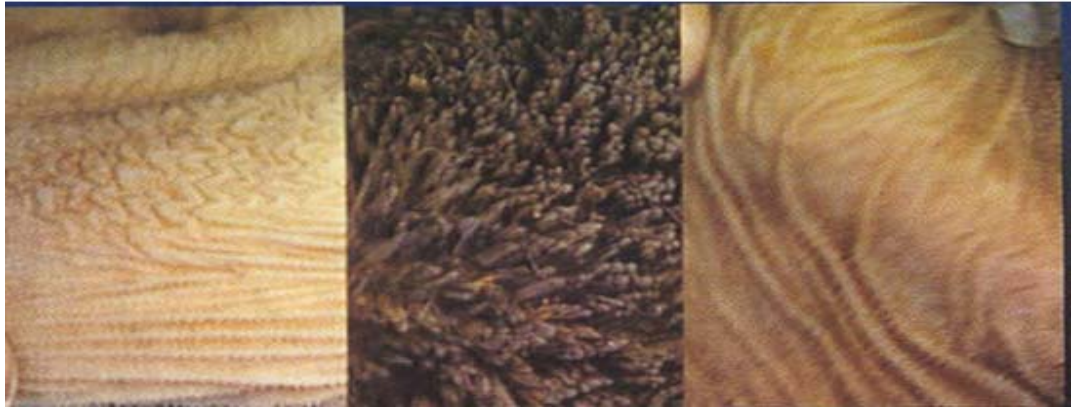

Sadece Süt

Süt + Tahıl veya Buzağı
Başlangıç Yemi (BBY)

Süt + Kuru Ot

Şekilde de görüldüğü üzere papillalar en çok süt + Tahıl kırması/ezmesi (buğday, arpa, mısır, yulaf) ve/veya Buzağı Başlangıç Yemi (BBY) ile beslenen buzağılarda gelişmektedir. En az gelişme ise sadece süt ile beslenenlerde görülmektedir. İşkembe yüzeyinde yer alan papillalar vasıtasıyla protein, enerji ve diğer besin maddeleri sindirilmektedir. Bu nedenle papillaların gelişimi nispetinde buzağının yemden yararlanması ve gelişimi hızlanır.

Çok ince öğütölmüş tahıllar ve toz yemler buzağılar tarafından isteksizce tüketildiğı gibi tüketim esnasında solunum yoluna kaçarak öksürmelere neden olmaktadır. Bu nedene toz halindeki buzağı yemlerinden kaçınılmalıdır. Yem tüketmekte isteksiz olan buzağılara, alışana kadar günde birkaç defa bir avuç yemin ağıza elle konulması yararlı olabilir.

2. İşkembede kassal gelişme; İşkembede bir miktar papilla gelişmesi sağlandıktan sonra sıra işkembe kaslarının geliştirilmesine ve güçlendirilmesine geçilmelidir. Kaba yemler; fiziksel yapılarından dolayı buzağılarda işkembe kaslarının gelişmesi üzerine en etkili yem maddeleridir. Bu amaçla kaliteli kuru ot veya kuru yonca otu buzağuların önüne 15. günden itibaren (en geç 28. günde) tüketebildiğı kadar (serbest) sunulmalıdır.

Sütün yanında sadece buzağı başlangıç yemi ya da kesif yem tüketen buzağılarda; doğumu takip eden 5-6 haftadan itibaren rumende asidoz tarzında bir takım sindirim sistemi rahatsızlıkları ortaya çıkabilmektedir.

Bazı yetiştiriciler, buzağılara 15. günlük yaştan itibaren verilmesi gereken kuru yoncayı, ishale yol açtığı gerekçesiyle 5-6 haftalık yaştan sonra vermektedirler. Oysa ishale yol açan, erken dönemde biçilen yoncada bulunan yüksek orandaki oksalik asittir. Bu nedenle kaba yem olarak buzağılara verilecek yonca; 1/10 oranında çiçeklendiğinde biçilmelidir.

Canlı ağırlığının % 1 kadar kesif yem (tahıl ezmesi, başlangıç yemi) tüketen buzağuların daha uzun süreyle sütle beslenmesi işkembe gelişimini bozacağından tavsiye edilmez. Ancak gelişme geriliğı olan veya yeterince kesif yem tüketmeyen buzağılara süt içirmeye devam edilmelidir.

2 aydan sonra buzağı başlangıç yemi yerine bir alıştırma programı dahilinde daha ekonomik olan buzağı büyütme yemine geçilmelidir. Yüksek rutubet oranı kuru madde tüketimini sınırlayacağından, mümkünse 3 aylık yaştan önce silaj yemlemesi ve otlatma yapılmamalıdır. İşkembe içerisinde çok yer kaplayan samanın, kesif yem tüketimini sınırlayarak buzağılarda gelişme geriliğine yol açtığı unutulmamalıdır.

Buzađı Barınakları

Buzađı Barınaklarında Havalandırma;

Buzađıların, iyi havalandırılan, ancak hava akımının/cereyanının olmadığı (<2 m/sn), temiz ve kuru bir yatađın olduđu ortama ihtiyacı vardır. Enfeksiyonlar buzađılar arasında çođunlukla hava yoluyla yayılmaktadır. Bu nedenle enfeksiyona neden olan organizmaların uzaklaştırılmasını sađlamak için iyi bir havalandırmanın olması hayati öneme sahiptir. Aynı zamanda iyi havalandırma, nem oranındaki artışı engelleyerek de virüs/bakterilerin canlı kalmasını önleyecektir.

Buzađılar tek tek veya gruplar halinde barındırılabilirler. Her bir grupta 12'den fazla buzađı olmaması tavsiye edilmektedir, küçük gruplar olduđu hasta buzađılar kolaylıkla tespit ve tedavi edilebilir. Aynı hava sahasını paylaşan 30'dan fazla buzađı olmamalı ve buzađılar daha yaşı sığırlarla aynı sahayı paylaşmamalıdır. Her bir buzađı doğduđu minimum 6 m³, 2 aylıkta 10 m³'e, 6-7 aylıkta en az 15 m³ temiz hava sahasına ihtiyaç duymaktadır. Solunum sistemi hastalığına sahip bir buzađı akciđerlerinden, atmosfere milyonlarca bulaşıcı mikroorganizmayı saçabilir. Tek bir hava sahasındaki buzađı sayısı arttıkça hastalık riski de artmaktadır.

Barınak ortamında uzaklaştırılmayan toz ve gaz, doğumdan laktasyon/kesime kadar uzayan süreçte buzađı ve genç hayvanların sađlığı üzerine olumsuz etkiler yapmaktadır. Toz, bir taraftan solunum yolu mukoz membranları irrite ederken, diđer taraftan akciđerlere kalıcı hasar verir ve mikroorganizmaların gelişimini destekler. 25 ppm düzeyindeki amonyak, mukoz membranları irrite ederek hayvanı solunum sistemi hastalıklarına karşı savunmasız hale getirebilmektedir. Çalışmalar, yaşamın ilk 4 ayında amonyak düzeylerinin ilk buzađılama yaşı üzerine ciddi etkisi olduğunu göstermektedir. Karbondioksit 3000 ppm üzerindeki seviyelerde zehirli olmamasına rağmen daha az oksijen varlığına bađlı olarak hayvanların performansını olumsuz yönde etkilemektedir. Yine yerdeki sulu dışkı-çamur birikintilerinin kokuşmasıyla açığa çıkan hidrojen sülfür hayvanlar için son derece toksik bir gazdır.

Sadece hava sahası deđil, barınak içerisinde belirli bir zamanda yer deđiştiren hava miktarı olan havalandırma oranı da kritiktir. Amaç, barınak içerisinde kışın saatte en az 10 kez, yazın ise saatte 60 kez hava deđişiminin olmasıdır. Amaç içeriye temiz/taze havayı sürekli sađlamaktır. ABD de yapılan çalışmalar, buzađı barınağındaki yüksek nem ve buzađılardaki yüksek kirlilik skorunun, ilk buzađılamada gecikmeye neden olduğunu göstermektedir. Bu durum, muhtemelen besi sığırlarında da günlük canlı ağırlık artışında yavaşlamaya yol açmaktadır.

Buzağuların barınaklarına özen gösterilmelidir. Buzağulara doğumdan hemen sonra yaşamlarını sağlıklı olarak sürdürebilecekleri barınak koşulları sağlanmalıdır. Bu amaçla;

- ✓ Buzağular günde en az 18 saat yatarlar, bu nedenle dinlenmek için temiz bir hava ile iyi bir yatak (temiz, kuru ve yumuşak) olmazsa olmazdır.
- ✓ İneklerin bulunduğu ortamda çoğalma imkanı bulan zararlı mikroorganizmalar ve parazitlerin buzağulara bulaşmaması için buzağular doğar doğmaz, kesinlikle yetişkin hayvanlardan ayrı kontrollü bir ortamda 8 hafta süreyle barındırılmalıdır.
- ✓ Buzağı barınakları; hakim rüzgarlara karşı korunaklı, temiz, havadar, kuru ve aydınlık olmalı, buzağular kesinlikle hava cereyanında (hava koridoruna sokulan elin üzerinde hava akımı belirginse, ortamda hava cereyanı vardır) kalmamalıdır. Buzağı kulübeleri/bölmeleri, yaz ve kış mevsim koşulları göz önünde bulundurularak gerekirse hareketli/portatif tente ve çatı sistemleriyle iklimlendirilmelidir.
- ✓ Nem; ortamın havasının bozulmasına ve buzağuların ıslanmasına neden olacağından, barınaklarındaki oranının % 75'in üzerine çıkmasına izin verilmemelidir. İyi drenaj ve havalandırma ile ortamdaki nemin yükselmesi önlenmelidir.

Yaşı	Buzağının Sağlığı ve Refahı için Kabul Edilen Sıcaklık Değerleri (°C) Tablosu (İyi havalandırılmış, hava akımı/cereyan ve aşırı nemli olmayan koşullarda)						
	-°C ← → +°C						
İlk 24 Saat	≥ -8	-7 ↔ 6	7 ↔ 12	12 ↔ 20	22 ↔ 28	29 ↔ 33	34 ≤
1-15 Gün	≥ -10	-10 ↔ 3	4 ↔ 11	11 ↔ 20	21 ↔ 27	27 ↔ 34	35 ≤
15-30 Gün	≥ -12	-11 ↔ 2	3 ↔ 10	10 ↔ 19	20 ↔ 25	26 ↔ 35	36 ≤
1-3 Ay	≥ -16	-15 ↔ -2	0 ↔ -6	8 ↔ 16	17 ↔ 24	25 ↔ 37	38 ≤
3-6 Ay	≥ -20	-19 ↔ -6	-5 ↔ 5	5 ↔ 14	15 ↔ 23	24 ↔ 38	39 ≤

İdeal Sıcaklık **Kabul Edilebilir Sıcaklık** **Uyum Sağlaması için Ekstra Çaba Harcanmalı** **Ekstrem Durum, Öldürücü Sıcaklık**

- ✓ Vücut sıcaklığını; hayvanın yaşı, vücut kondisyonu, rasyon yapısı, deri kalınlığı, tüy örtüsünün sıklığı ve uzunluğu yanında hava ve ışımaya sıcaklığı, rüzgar hızı ve nispi nem gibi faktörler etkilemektedir. Yeni doğan bir buzağı, acı çekmemesi için ortam sıcaklığı en az 7 °C olmalıdır. Bir aylık bir buzağı, donma noktası civarındaki sıcaklıklara ıslak kalmamak koşuluyla rahatlıkla dayanabilir. Ancak yine

de buzağuların vücut sıcaklığının korunması/düşmemesi için dondurucu soğuklardan uzak tutulması önemlidir.

✓ Yukarıdaki tabloda belirtilen turuncu sıcaklıklarda; buzağı vücut ısısının korunması için mutlaka tedbir alınmalıdır. Soğuk havalarda; kullanılan altlık miktarının artırılması, battaniye kullanılması, ısıtıcıların kurulması, barınakta ısı izolasyonun sağlanması, sıcak havalarda ise gölgelik oluşturma, fan çalıştırma, buzağulara taze soğuk su sunma gibi ek tedbirlerle buzağular mutlaka desteklenmelidir. Buzağular yaşlarına göre termometrenin kırmızı sıcaklık derecelerini gösterdiği aşırı soğuk veya sıcak ortamlarda ise asla tutulmamalıdır.



Bireysel buzağı bölmelerinde soğuktan korunma tedbirleri

✓ Çevre sıcaklığı 10 °C altına düştüğünde buzağuların ek enerji ihtiyacını minimize etmek için battaniye kullanmak iyi bir fikirdir. Buzağı battaniesinin kullanımıyla ilk dört haftada ortalama canlı ağırlık artışında günlük + 90 gr'lık fark yaratılabilir.

✓ Buzağular çevre sıcaklığı 10°C altına düştüğünde ekstra enerjiye, 26°C üzerine çıktığında ise ekstra suya gereksinim duyarlar.

✓ Buzağular birlikte yaşamaya alışabilmeleri için süt emme döneminden (8 hafta) sonra (zorunlu durumlarda en erken 21 günde) 3-5 buzağının bulundurulabileceği grup bölmesine (padok/iglo kulübe) alınmalıdırlar. 4 aylık yaştaki buzağular ise 6-12'lik gruplar halinde yetiştirilebilir.

✓ 8 haftalık yaştan daha büyük buzağlar, veteriner hekimin ayrı tutulmasına ilişkin bir tavsiyesi olmadığı sürece sosyalleşmelerini sağlamak için grup olarak barındırılmalıdır.

✓ Birbirine bitişik bölmeler buzağların görsel veya dokunsal temasına izin vermelidir. Bu nedenle padog bölmeleri, buzağların birbirlerini görmesine ve dokunmasına izin verecek, fakat birbirlerini ememeyecekleri şekilde delinmelidir.

✓ Her bir buzağı kulübesi; buzağların içerisinde çok rahatlıkla hareket edebileceği temiz hava alabileceği ve dolaşabileceği bir dış alana sahip olmalıdır.

✓ İdeal bir buzağı kulübesinin eni 100-120 cm, yüksekliği 85-90 cm, boyu 2,70-3,30 cm olmalıdır (Buzağı refahı açısından buzağı kulübesi alanı; en az 1,5 m² ve gezinme yeri; 1,5-1,8 m²).

✓ Buzağı kulübeleri; aralarında en az 60 cm'lik mesafe bırakılarak yerleştirilmelidir. Her büyütme dönemden sonra buzağı kulübesi temizliği ve dezenfeksiyonu yapılarak, temiz yeni bir zemine alınmalıdır.

Altık

Ülkemizde büyükbaş ve küçükbaş hayvan yetiştiriciliğinde altık kullanımının önemi maalesef yeterince anlaşılammıştır. Nitekim 2016 yılında *yapılan geniş çaplı bir araştırmada, süt işlemlerindeki ineklerin vücutlarının % 70 oranında kabul edilemez düzeyde kirli olduğu gözlemlenmiştir.* Altık kullanımı; zeminde temizlik, kuruluk ve yumuşaklık sağlanmasıyla, hayvanın dinlenmesini, vücut ısısının korunmasını, sindirim, solunum, ayak, meme ve üreme hastalıklardan korunmasının altın anahtarıdır. Ayrıca altık kullanımı, hastalık yapıcı enfeksiyöz ajanlar (bakteri, virüs, mantar ve parazitler) ile ortamda kokuşmaya (hirojen sülfür gibi gazlar) sebep olan bakteri ve mantarların çoğalmasını önleyerek, barınakta sağlık güvencesi oluşturmaktadır. Son olarak da genç ve ileri gebe hayvanlarda vücut direncinin düşük olması nedeniyle altık kullanımı çok daha büyük bir öneme sahiptir. Unutmayın “**Altık satın alınabilecek en ucuz ilaçtır.**”



Altık için kuşların gagaları ve pençeleri ile gösterdikleri çaba iyi anlaşılmalıdır.

✓ Buzağı kulübeleri; drenajı kötü olan, ıslaklığı artıran beton, tahta, kauçuk zeminlere yerleştirilmemelidir. Buzağının ıslak olması veya ıslak zeminde kalması soğuk havalarda vücut ısısını düşürdüğü için asla istenmeyen bir durumdur.

✓ Eğer toprak geçirgen değil ise buzağı bölmelerin altına yaklaşık 10 cm kalınlığında kum serilmelidir.

✓ Zeminden yükseğe yerleştirilen ve atıklar için zeminde açıklıklar bırakılmış ya da delikler açılmış kulübeler/bölmelerde barındırılan buzağuların; hava yoluyla daha fazla fekal/dışkısal patojenlere ve hava cereyanına maruz kalabileceği unutulmamalıdır.

✓ **"Altılık satın alınabilecek en ucuz ilaçtır."** Altılık olarak kullanılacak tahıl sapları, kuru, temiz ve soğuk havalarda buzağuların yuva kurmalarını sağlayacak uzunlukta olmalıdır. Kum ve sentetik altlıklar buzağıyı soğuktan korumaz.

✓ Tahıl saplarının fiyatları ve temini, yıldan yıla değişiklik gösterebilir. Bazı yıllar ciddi bir soruna dönüşse bile buzağının refahından ve temizliğinden taviz vermenin çok daha ciddi maliyetleri olabileceği unutulmamalıdır.

✓ Buzağı başına yaklaşık 10 kg altılık konulmalı ve günlük 1-1,5 kg'ı temiz ve kuru altılıkla yenilenmelidir.

✓ Zararlı mikroorganizmalar kuru zeminde çoğalma imkanı bulamayacağından ortamda ıslaklığa ve amonyak birikimine asla izin verilmemelidir.

✓ Buzağuların grup halinde barındırıldığı bölmelerde, yatakların mümkün olduğunca kuru tutulabilmesi için gerekirse tüm zemine altılık serilmelidir.

✓ Buğday-arpa sapı, kaba veya toz talaş kadar etrafa savrulmaz. Ancak kaba veya toz talaş; daha emici ve daha iyi sinek kontrolü sağlar. Son yıllarda soğuk olmayan mevsimlerde kum ve alçı buzağı altılığı olarak kullanan işletmelerin sayısı artmaktadır.

✓ Kurutulmuş hayvan gübresi, enfeksiyon riski nedeniyle 6 aylıktan küçük buzağılarda altılık olarak kullanılması önerilmemektedir.

✓ Buzağıda ıslak ya da kirli diz ve kalça görüntüsü altılık sorununa işaret etmektedir.

✓ ***Gün ışığı büyüme performansı üzerinde 1. derecede etkilidir. Günler uzadıkça büyüme artar, kısaldıkça azalır.***

✓ Buzağı kulübesinin yönü kış aylarında güneşten en iyi yararlanmayı sağlaması bakımından güneşe, yazın ise aşırı öğlen güneşine maruz kalmaması için doğuya bakacak şekilde yerleştirilmelidir.

✓ Kalsiyum ve fosfor metabolizmasında rol alarak, kalsiyum ve fosforun bağırsaklardan emilimine yardım eden D vitamini; buzağıda kemik ve iskelet gelişimi kadar bağışıklık sisteminin güçlenmesinde aktif rol oynadığı unutulmamalıdır. D vitamini yetersizliğinin en önemli sebepleri arasında güneş ışığına yeteri kadar maruz kalmama yer almaktadır.

✓ Kulübelerde yetişen buzağular; temiz hava ve bol güneşin yanı sıra bölgenin tabii şartlarına daha iyi adapte olduklarından, yetişkin döneminde de hastalıklara karşı daha dirençli olmaktadır.

✓ Çalışanlar; yaşça küçük (genç) hayvanlardan çalışmaya başlayıp, yaşlı hayvanlara doğru yönelmelidir. Mümkünse bir kişi sadece buzağılara bakmalıdır.

✓ **“İşletmede bir yer kirli ise her yer kirlidir”** ilkesi ile hazırlanan biyogüvenlik planı dahilinde buzağı barınaklarının hijyenine özen gösterilmelidir.

✓ **Sindirim ve solunum yolu enfeksiyonları; ancak buzağuların buldukları yerlerin temiz, kuru, iyi havalandırılmalı yerler olmasıyla önlenir.**

✓ Buzağı (0-6 aylık yaş) bakım ve beslemenin, yetişkinlik dönemindeki performansı (süt, besi, döl vb.) üzerinde birinci derecede etkili olduğu unutulmamalıdır. Hastalık geçirenlerde ileri yaşlarda gelişme geriliğinin görülmesi kuvvetle muhtemel olduğundan, buzağuları hasta etmeden büyütme her daim esas alınmalıdır. 40 kg doğan bir buzağı ilk 6 ay sonunda en az 200 kg canlı ağırlığa ulaşması sağlanmalıdır. İyi gelişen dişi buzağuların, gelişmeyenlere göre bir laktasyon döneminde 500-1500 kg daha fazla süt verdiği bilinmektedir.

✓ Buzağının süttten kesim zamanının belirlenmesinde, 60 günlük yaştan ziyade tükettiği başlangıç yemi miktarı ile canlı ağırlığı dikkate alınmalıdır. Gelişme geriliği gösteren (60 günde doğum ağırlığının en az iki katına çıkmayan) veya yetersiz yem (canlı ağırlığının %1'inden az) tüketen buzağular, 60 günlük yaş sınırına bağlı kalınsızın sütle beslenmeye devam edilmelidir. Ortalama 40 kg canlı ağırlığında doğan bir buzağının 60 günün sonunda 100 kg'ın üstüne çıkması hedeflenmelidir.

✓ Süttten kesim zamanında hayvana verilmekte olan kesif yem değiştirilmemeli, buzağular taşınmamalı veya boynuz köreltme gibi stres yaratan işler yapılmamalıdır.

✓ Buzağularda süttten kesilene kadar olan dönemde ölüm oranı \leq %3, altı ayın sonunda yani dana oluncaya kadarki dönemde ise ölüm oranı % 5'in altında olmalıdır.

Buzağularda İshal ve Pnömoni

İshale ve pnömoniye neden olan enfeksiyöz ajanlar; yetersiz bağışıklık ve kötü çevre koşullarında etkili olmaktadır. Bir başka deyişle; hayvan refahının sağlandığı

işletmelerde ortamda doğal olarak bulunan enfeksiyöz ajanlar, bağışıklık sağlamış buzağılarda hastalık yapma gücüne kavuşmamaktadır.

Patojen mikroorganizmalar, yeni doğan buzağının vücuduna ağız, burun ve göbek kordonu olmak üzere üç yoldan girebilmektedir. Bu bulaşmayı önlemenin yolu, buzağuların temiz, kuru ve havadar ortamlarda tutulması ile göbek kordonunun doğum sonrası % 7 iyodin içeren antiseptikle ilk 3 günde 12 saat arayla dezenfeksiyonundan geçmektedir. Göbek kordonu dezenfeksiyonu yapılmayan buzağılarda ölüm oranının yapılanlara göre ortalama % 11 daha yüksek olduğu ortaya konulmuştur.

Yapılan araştırmalarda buzağı ölümlerinin % 50'sinde fazlasının ishallerden, yaklaşık % 25'nin de solunum sistemi hastalıklarından kaynaklandığı ortaya çıkmıştır.

Buzağılarda ishale sebep olan mikrobiyel ve paraziter etkenler;

-Bakteriler: Colibasillosis (daha çok *E. coli K99* ve *E. coli CS 31A* suşları), Salmonellosis (daha çok *S. typhimurium*) ve listeria,

-Virusler; Rotavirus, Coronavirus, BVD (Bovin Viral Diare),

-Parazitler; Cryptosporidiosis (*C. parvum*), Coccidiosis (*Eimeria bovis*, *E. zuernii*, *E. alabamensis*), Giardia (*Giardia intestinalis*), Strongyloides (*S. papillosus*).

Buzağılarda pnömoniye sebep olan patojenler;

-Bakteriler; pastörellosis (*Manheimia haemolytica*, *Manheimia multocida*), mycoplasmosis (*M. bovis*),

-Virusler; RSV ile PI 3.

Enfeksiyöz olmayan ishal ve pnömoni nedenleri;

Buzağı barınaklarının; kirli, rutubetli, havasız, aşırı kalabalık, çok sıcak ya da soğuk olması, yeni doğan buzağularla yetişkinlerin bir arada tutulması, stres, buzağının zamanında ve yeterli miktarda kaliteli ağız sütü alamaması, besleme düzensizliği, içirilen sütlerin soğuk ya da bozuk olması, gebeliğinin 7. ayından sonra nakledilmesi ve güç doğum şeklinde sıralanabilir.

Sindirim ve solunum sistemi hastalıklardan korumanın en etkili yolu, uygun barınak tasarımı ve havalandırma ile birlikte buzağıya zamanında kaliteli kolostrum sunmak, aşılama ile işletmede ödünsüz refah ve hijyen gereklerine uyulmasıdır. Bu bağlamda;

✓ Kurudaki inek ve gebe dveler kirl ortamlardan uzak tutulmaldr. Deri ve memeleri dk ve idrarla yoęun temas eden ileri gebe hayvanların; dk kaynaklı enfeksiyonlara maruz kaldğı unutulmamalıdır.

✓ Doęum blm geni, rahat, ılık ve temiz tutulmalı, doęumdan sonra temizlenip dezenfekte edilmelidir. Srde i parazit muayenesi yapılarak, gerekirse paraziter mcadele yapılmalıdır.

✓ Doęum esnasında buzaęıların ve annelerin stres yaamaması iin tedbir alınmalıdır. Dvelerde ve doęum glę yaayan ineklerin tohumlanmasında doęum kolaylıęı olan boęaların sperması kullanılmalıdır. Gereksiz bir Őekilde doęumlara mdahaleden kaınılmalıdır.

✓ Buzaęılarda ishalin balıca nedeni olan *E. coli*, rotavirus ve coronaviruse karı aęız style baęııklık kazandırmak iin gebe hayvanlar doęumuna 4-9 hafta kala aılanmalıdır.

✓ Buzaęı Septisemi Serumı (hiperimmun serum), buzaęı septiseminin hem tedavisinde hem de korunmasında kullanılabilir. Tedavi aamasında olduka baarılı olan serumun, koruma sresi anneden gelen antikorun saęladğı korumadan daha kısa srelidir. Bu nedenle ncelik doęumuna 4-9 hafta kala anne adaylarının buzaęı septisemisine karı aılanmasına verilmelidir.

✓ Srde clostridium tiplerine karı baęııklıęın saęlanması bir protokol dahilinde yrtlmelidir.

✓ Gevi getiren hayvanlarda gebelik esnasında anneden yavruya antikor geii olmadığı iin, pasif baęııklık saęlanması en etkili yolu kaliteli kolostrumdur. Bu nedenle doęan buzaęıların mmknse ilk 20 dakika ierisinde kaliteli kolostrum alması saęlanmalıdır. Doęan buzaęının ilk 6 saat ierisinde canlı aęırlıęının % 10 kadar kaliteli kolostrum aldıęından emin olunmalıdır. İlk 3 gn kolostrumla beslemek buzaęılarda mukozal bymeyi artırarak, sindirim sisteminin emilim (absorbsiyon) kapasitesini de maksimize etmektedir.

✓ Kolostrum vermeden nce, kolostrumla beraber veya kolostrumdan sonra baka rn verilmemelidir.

✓ Buzaęılar, iecekleri kolostrum/st sıcaklıęının vcut ısısından (38 °C) 2-3 °C dk olmasına karı son derece hassastır. Hava sıcaklıęının kolostrum/stn ısısını drebileceęi gz nnde bulundurularak iirme sresince tedbir alınmalıdır.

✓ Dondurulmuş kolostrumlar 40-45 °C ısı ortamlarında çözdürülmelidir. 50 °C ve üzeri sıcaklıklarda çözdürülmesi kalitesini olumsuz etkilemektedir.

✓ **Buzağılara temiz kapla içirilen süt; taze ve vücut sıcaklığında (38 °C) olmalıdır,**

✓ Mastitisli ağız sütleriyle beslenen buzağılarda hastalık risk çok yüksektir. Bu nedenle, kuru dönem tedavisiyle sürüde mastitis elemine edilmeye çalışılmalı, **mastitisli veya antibiyotik içeren sütler buzağılara içirilmemelidir.**

✓ Buzağılar atık süt yerine sağlıklı ineklerin sütleriyle veya mamalarla beslenmelidir. Şayet ekonomik nedenlerle buzağıya atık süt (hasta veya mastitisli memeden elden edilen) verilmesi gerekiyorsa bu sütler mutlaka pastörize edilmelidir.

✓ Süt içirmede, kova yerine biberonlar tercih edilmeli ve biberon deliklerinin genişliğine dikkat edilmelidir.

✓ Buzağıya verilecek sütün miktar ve kalitesinde ani değişiklik yapılmamalıdır. Buzağıya günlük canlı ağırlığının en az % 10'u kadar süt içirilmeli, bu konuda cimri davranılmamalıdır. Son dönemlerde birçok işletme, illeri dönemdeki performansı pozitif yönde etkilediği için buzağıya içebildiği kadar süt vermeyi tercih etmektedir.

✓ İshal durumunda verilen süt veya buzağı maması yarıya düşürülmeli, kesif yeme toksin bağlayıcı özeliği olan kepek ilave edilmelidir. İshalin geçmesinden sonra süt veya buzağı maması artışı kademeli olarak yapılmalıdır.

✓ Zamanında yeterli ağız sütü veya süt içmeyen buzağılar, hastalıklara yatkın olduklarından mutlaka sıkı takibe alınmalıdır.

✓ Buzağılar ilk beş haftada hastalıklara karşı çok hassastır. Aşağıdaki grafikte de görüldüğü üzere buzağı ölümlerinin; % 76,2 sinin doğumu takip eden ilk beş haftada gerçekleştiği, 6-8. haftalarda azalarak devam ettiği, ancak süttten kesilip tamamen yeme geçildiği dokuzuncu haftada ise tekrar artışı gözlenmektedir.

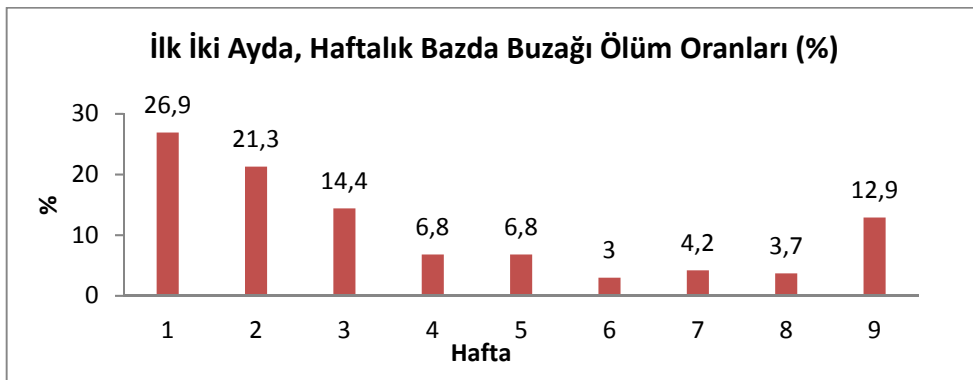

- ✓ Her emzirmeden sonra kullanılan tüm ekipmanlar (şişeler, kovalar, emzikler karıştırıcılar) temizlenerek dezenfekte edilmelidir.
- ✓ İshal çok süratle yayıldığından, hasta hayvanlar derhal ayrılmalıdır.
- ✓ Genel sanitasyon tedbirleri kapsamında; iğne uçları sıkça değiştirmeden (mümkünse tek kullanımlık enjektör), dışkı ile kaplı, nemli ortamlarda buzağılara aşı yapmaktan kaçınılmalıdır.
- ✓ Bir ishal salgınında, erken tanı ve tedavi çok önemlidir. Buzağılarda görülen ishal olaylarında özellikle çabuk sonuç veren test tekniklerinin pratik teşhiste kullanılması yararlı olabilir. İshal başladıktan 12 saat içinde dışkı örnekleri teşhis için laboratuvara gönderilmelidir.
- ✓ Otlatma esnasında 7 °C altındaki sıcaklıklarda şiddetli rüzgar ve yağmura maruz kalan buzağılarda, ölüm oranı % 2-4 nispetinde artabilir.
- ✓ İshalleri engellemek ve salgınları tedavi etmek için veteriner hekiminizin hazırlamış olduğu mücadele programı dahilinde hareket edilmelidir.







Buzağılarda Boynuz Köreltme ve Fazla Meme Uçlarının Kesilmesi

- ⊕ Hayvanların birbirlerine ve bakıcılara zarar verme tehlikesini azaltmak amacıyla elektrikli boynuz köreltme aletiyle boynuzların büyümesini sağlayan hücrelere zarar verilerek boynuz köreltilir. Bu amaçla hazırlanmış kimyasal maddeler de (kostik soda) boynuz köreltmede kullanılabilir. Buzağı 20-30 günlük olunca boynuz köreltilmelidir.
- ⊕ Sağında güçlük oluşturan ve mastitis tehlikesini artıran fazla meme uçlarının erken dönemde alınmasının boynuz köreltme ile birlikte yapılmasında yarar vardır. Ekstra meme başı bölgesi antiseptik bir solüsyonla temizlendikten sonra meme başı keskin bir makasla alınmalıdır.

MEME SAĞLIĞI VE SAĞIM HİJYENİ

Süt sığırları, konforlu bir ortamda günde 2 defa uygun sağım tekniği ve hijyen kuralları çerçevesinde en kısa sürede sağılmalıdır. Sağımdan önce sağıma memenin hazırlanması için özel süt kontrol kupalarına elle birkaç damla süt sağıp, sütte bir anormallik olup olmadığı kontrol edilmelidir. Alınan birkaç damla süt ele veya yere sağılmamalıdır.

Sağım Kuralları Afişi; sağımda net görünebilecek bir şekilde duvara asılmalıdır.

	
	
	
<p>1- Eldiven kullanımı, 2- Meme başlarının ön daldırma solüsyonuna veya köpüğüne daldırılması, 3- Her memeden 3-4 sıkım sütün mastit kontrol kabına alınarak kontrol edilmesi,</p>	<p>4- Temiz bir bezle (tek kullanım) meme başlarının silinerek kurulanması, 5- Meme başlarına süt sağım makinası vakumlarının takılması ve sağım tamamlanınca vakumlarının çıkarılması, 6- Meme başlarının antiseptik solüsyonuna daldırılması</p>

Sağım sırasında bakteriler, inekten ineğe sağımıcının elleri, meme başı lastikleri ve tek kullanımlık olmayan bezlerle bulaşabilmektedir. Sağım öncesi meme başlarına dezenfektanlı ön daldırma solüsyonu veya köpük uygulanmaması, meme başından süte geçebilecek bakteri yükünü artıracak gibi mastitis riskini de yükseltmektedir. Sağım öncesi kontrol ve sütün indirilmesinin uyarılması amacıyla ön sağımın yapılmaması, klinik mastitisin teşhisini ve tedavisini zorlaştırdığı gibi mastitisin diğer ineklere yayılması için de ortam oluşturmaktadır. Doğru, hızlı ve tam bir sağım için 12-15 saniye sürecek bir meme uyarımı (ön sağım, ön daldırma) yapılmasını takiben 1-2 dakika içerisinde sağım başlığı memeye takılmalı ve vakum kesilmeden de memeden çıkartılmamalıdır. Sağım başlığı memeden uzaklaştırıldıktan hemen sonra, meme başları sağım makinesi iç lastiğinin temas ettiği yere kadar dezenfekte edilmelidir (tercih meme başının antiseptikli solüsyona daldırmasıdır -teat dipping).

Sağımıcıların her sağımda ineklere sakin ve güven verecek şekilde davranması için iyi düzeyde motivasyonun sağlanması, meme sağlığı açısından çok önemlidir. Ayrıca, sağımıcılar, memenin yapısı, süt salgılanmasının fizyolojisi ve sağım makinesinin çalışma mekanizması hakkında temel bilgilere sahip olmalıdır.

Sağım başında %2 olan sütte yağ oranı, sağım sonunda %15'in üzerine çıkmaktadır. Bu nedenle memede 400 ml den fazla süt bırakılmamalıdır. Kuralına göre yapılan bir sağımda, memede kalan süt miktarı 200 ml'yi geçmemektedir.

Üç sağım yapılan ineklerin, iki sağım yapılanlara göre % 10-20 oranında daha fazla süt vermesi ile klinik mastitis olgularında belirgin bir azalmayı sağlaması gibi olumlu etkileri olmakla birlikte, ***doğumdan sonraki ilk 20 günde ineğin enerjisi açığını şiddetlendireceğinden günde ikiden fazla sağım yapılması önerilmemektedir.***

Sağım başlıklarının ve borularının temizliği, sağılmış sütün derhal soğutulması, soğuk ortamda işleneceği ünitelere nakledilmesi sütteki bakteri yükünü ciddi oranda azaltacaktır.

Sağım makinesi her zaman iyi işler durumda olmalı, periyodik olarak temizlenmeli ve bir uzman, teknisyen ya da servis elemanı tarafından bakımı yapılmalıdır. Devasa özelliklere sahip meme dokularını her gün defalarca elleyen sağım makinelerinin, her sağımda görevini iyi yaptığından emin olunmalıdır. Tüm sağım makineleri, her yıl en az iki defa düzenli olarak kalibre (ayarlanma) edilmelidir.

Elle sağımında mümkünse inekler ahırda değil, açık alanda sağılarak kapalı ortamda havada yoğun olarak bulunan koku ve bakterilerin süte geçmesi önlenmelidir.

Meme ödemi; meme ve meme altı derisi altında aşırı derecede sıvı birikmesi olarak tanımlanmaktadır. Yeni doğum yapacak düvelerde ve yüksek verimli ineklerde daha çok görülmektedir. Aşırı yağlı ve/veya ileri yaşta tohumlanan düveler, doğum öncesinde aşırı beslenenler, rasyon dengesizlikleri (sodyum ve potasyum fazlalığı) ve yetersiz eksersizlere bağlı olarak şekillenebileceği unutulmamalıdır.

Meme Kirlilik Skorları



SKOR 1

Meme yüzeyi temiz

SKOR 2

Yüzeyde % 2-10 oranında hafif kirlilik

SKOR 3

Yüzeyde % 10-30 oranında orta kirlilik

SKOR 4

Yüzeyin % 30'undan fazlası aşırı kirlilik

Meme kirlilik skorları, meme sağlığı ve sütün kalitesi üzerinde etkili olmaktadır. Skor 1-2 meme sağlığı ve kaliteli süte güvence oluştururken, Skor 3-4 ise mastitise zemin oluşturmaktadır.

Somatik Hücre Sayısı (SHS); 1 mililitre sütün içindeki hücre (akyuvar + epitel) sayısını ifade etmektedir. Somatik hücre; vücuttan türemiş/kökenli hücre demektir. Normal bir memeden alınan süt içindeki somatik hücrelerinin %75-85 'i lökositlerden, geri kalan % 15-25 ise epitel hücrelerinden oluşmaktadır. Doğumdan hemen sonra (ilk üç gün) ve laktasyon sonunda süt sentezleyen epitel hücreleri önemli ölçüde yenilediğinden, bu fizyolojik dönemde epitel hücre sayısı ve toplam Somatik Hücre Sayısı (SHS) yükselmektedir.

Somatik Hücre Sayısını (SHS) artıran diğer faktörler; mastitis, yaşlılık (yaşla birlikte artar), ırk (ayshire ırkı ineklerde holsteinlere göre daha düşük), mevsim (sıcaklık, nem), stres, bölge (sıcaklık, nem), sağım sayısı, kötü barınaklar, yüksek kirlilik skoru ve kötü bakım besleme koşullarıdır.

Tank somatik hücre (akyuvar + epitel hücre) sayısında kritik eşik olan 200.000 üzerindeki her 100.000'lik artış; süt üretiminde % 2,5'lara varan azalmanın yanı sıra mastitisli meme lobu sayısında % 5 oranında ekstra bir artışa neden olmaktadır.

Somatik Hücre Sayısı (SHS) ile enfeksiyon varlığı doğru orantılıdır. Değişken olmakla birlikte bir inekte Somatik Hücre Sayısı 280.000'nin üzerinde ise mastitise (enfekte) yakalanma olasılığının da % 85 'in üzerinde olduğunu gösterir.

Mastitis

Meme dokusunun yangısı olarak bilinir. Mastitis genellikle laktasyon ile ilişkili olup, oluşum nedenine göre; enfeksiyöz, travmatik veya toksik, seyrine göre; klinik veya subklinik, süresine göre de akut veya kronik olarak sınıflandırılmaktadır. Mastitisin sebepleri, daha çok hazırlayıcı (çevre kaynaklı) ve yapıcı (mikroorganizmalar) olmak üzere iki başlık altında toplanabilir.

İnekler, mastitise yol açan 200 den fazla bakteri türü ile aynı ortamda yaşarlar. Bu nedenle, mastitise karşı her zaman ve her noktada uyanık olma zorunluluğu vardır.

Mikroorganizmalar; memeye daha çok meme başı kanalından olmak üzere, dolaşım (kan-lenf) ve meme başı derisindeki sıyrık, yara ve berelerden girmektedirler.

Tedavi süresince mastitisli süt, sağlık riski nedeniyle kesinlikle insan veya hayvan gıdası olarak kullanılmamalıdır.

Sütçü veya kombine verim yönlü ineklerde artan süt verimine bağlı olarak, mastitis, ekonomik kayıplara neden olan hastalıklar içerisinde % 30-40'lık bir paya sahiptir. Mastitis kaynaklı kayıplar;

- ↓ Verim düşüklüğü,
- ↓ Sütün kalitesindeki değer kaybı ve satış fiyatının düşmesi,
- ↓ Emek ve zaman kaybı,
- ↓ İlaç ve tedavi gideri,
- ↓ Gıda kirliliği,
- ↓ Kilo kaybı, ölüm
- ↓ Dölverimi kaybı,
- ↓ Mastitisli ineklerin elden çıkarılması (reform edilme), şeklinde sıralanabilir.

AB Ülkelerinde mastitisin (klinik ve subklinik) inek başına yıllık 70-250 € arasında maddi kayba sebep olduğu hakkında çok sayıda yayın vardır. Mastitis vakası başına maliyet, çiftlikler arasındaki farklılıklardan dolayı çiftlikten çiftliğe göre değişiklik göstermektedir. İngiltere’de çiftlik verilerini kullanan yakın tarihli bir araştırma, tek bir klinik mastitis vakasının gerçek maliyetinin 149 £ - 250 £ arasında olduğunu buldu. Genel ortalamalardan ziyade işletmedeki klinik ve subklinik mastitise bağlı mali kayıplar öncelikle doğru bir şekilde tespit edilmelidir. Çiftlik sahibi ve sorumlu veteriner hekimi işletmedeki mastitis maliyetlerine odaklanmalı en çok fayda sağlayacak koruma ve kontrol programlarını birlikte oluşturmalarıdır.

Subklinik (gizli/görünmeyen) mastitis; inekte, memede veya sütte her herhangi bir belirti vermeyen ancak süt verimini ve kalitesini önemli ölçüde düşürmekle karakterize bir mastitis şeklidir. % 3-25 oranında süt kaybına neden olan subklinik mastitis en sık karşılaşılan mastitis formudur ve mastitise bağlı süt kayıplarının çok büyük bir kısmını (% 70) teşkil etmektedir.

Yapılan araştırmalarda, ülkemizde subklinik mastitis görülme sıklığı bölgelere göre değişiklik göstermekle birlikte ortalama %30 olarak tespit edilmiştir. Kars’da % 16 olarak bildirilen subklinik mastitis görülme sıklığı, Afyonkarahisar’da % 44, Konya’da % 23, Çukurova bölgesinde ise %58 olarak bildirilmiştir. Bölgeler arası yüksek oranda farklılığın; verim, sağım ve altlık yönetimi ile bölgelerin sıcaklık ve nem oranından (SNİ) kaynaklandığı düşünülmektedir.

Klinik (belirtili/gözükten) mastitis; memede ateş, kızarıklık, şişlik, ağrı, süt veriminde azalma, memeden süt yerine su, pıhtı, kan gelmesi, hayvanın genel durumunda bozukluk, neşesizlik, iştahsızlık ve ateş gibi belirtilerle seyreden mastitis şeklidir.

Her bir meme lobunda meydana gelen iltihabi durum, bir klinik mastitis vakası olarak ele alınmalıdır. Tek bir ineğin 4 meme lobunda klinik mastitis şekillendiyse bu 4 mastitis vakası olarak kayıt altına alınmalıdır. İşletmede aylık klinik mastitis oranı % 2’nin altında olmalıdır.

Verimliliğin sürdürülebilmesi ve meme sağlığı için;

- ✓ Hayvan Refahında “5 Temel Hak” kuralına uyulmasına,
- ✓ Barınakların temizliği, havalandırması, ışığı ve neminin kabul edilebilir seviyede tutulmasına,

- ✓ Yatakların düzenli olarak temizlenmesine veya deęiřtirilmesine,
- ✓ Yatma yerlerinde bakteri üremesini en düşük seviyede tutan temiz kum altlık kullanılmasına,
- ✓ Sağmal inek vücudunun sürekli kuru ve temiz olmasına,
- ✓ İşletmede elde edilen sütlerde (tank) somatik hücre sayısının 200.000 den düşük olmasına,
- ✓ Doğum öncesi memede ödem oluşmaması için, rasyonlarda sodyum ve potasyum alımının ayarlanmasına,
- ✓ Sıcak stresine karşı tedbir alınmasına,
- ✓ Meme kıllarının kesilmesine,
- ✓ Lezyonlu meme başı derisi somatik hücre sayısında önemli oranda (%30-40) artışa neden olmaktadır. Meme ve meme başının lezyonlardan(yaralanmadan) korunmasına,
- ✓ Somatik hücre skoru iyi olan damızlık boğalara ait sperma kullanılmasına,
- ✓ Yemlere meme sağlığını koruyan selenyum, çinko ile D ve E vitamini içeren katkıların ilave edilmesine,
- ✓ Sürünün kapalı olmasına (dışarıdan şüpheli damızlık diři hayvan alınmaması),
- ✓ Sineklerle mücadele edilmesine,
- ✓ Düve doğumlarının ilkbahar sonu ve yaz başlarına denk getirilmemesine,
- ✓ Sütün kolayca inmesi için ineklere iyi davranılmasına,
- ✓ Sağım makinelerinin periyodik olarak bakım ve kalibrasyonuna,
- ✓ Stresiz ortamda sağımın zamanında yapılmasına,
- ✓ Her yıl sağılan ineklerden ortalama % 20-25'nin (yaşlı, verimsiz, hasta vb.) gençlerle yenilenmesine,
- ✓ Sarkık memeli inekler ile meme başı aşırı kısa-uzun ya da aşırı kalın-ince inekler zaman içerisinde seleksiyona tabi tutulmasına,
- ✓ Meme başı sfinkterleri gevşek olan yani sıklıkla memede sızıntısı olan ineklerin sürüden çıkarılmasına,

- ✓ Sıklıkla emilen buzağı-dana-düvelerin sürüden çıkarılmasına,
 - ✓ İlk buzağılama yaşının 30 aydan yüksek olmamasına,
 - ✓ Mastitisli ineklerin erken fark edilmesine,
 - ✓ Mastitisli hayvanların ayrı sağılmasına veya sona bırakılmasına,
 - ✓ Mastitisli ineklerin günde 4-6 kez sağılarak, memede oluşan toksinlerin dışarı atılmasına,
 - ✓ Sağım öncesi ve sağım sonrası meme temizliği ve asepsisine,
 - ✓ Meme ve meme başlarının sağımdan önce ıslatılmaması veya yıkanmaması, ıslaksa veya yıkanmışsa da iyice kurutulduktan sonra sağım yapılmasına,
 - ✓ Sağımdan sonra kilitleme (yatmasını önleyecek şekilde bağlama) ve yemleme yapılarak, meme süt kanalı kapanana kadar (1 saat) ineklerin ayakta bekletilmesine,
 - ✓ Kuru dönemin başlangıcı ve sonu laktasyon dönemine göre yedi kat daha fazla mastitis riski taşımaktadır. Bu nedenle doğumdan önceki iki ayda (kuru dönem) gebelerin temiz, kuru, bol altlıklı ve kalabalık olmayan yerlerde barındırılmasına,
 - ✓ Kuru dönemde oluşan subklinik enfeksiyonlar, laktasyon döneminde oluşan yeni meme içi enfeksiyonlardan daha fazla oranda doğum sonrası klinik mastitislere neden olmaktadır. Bu bağlamda kuru dönem sağıtım programına,
 - ✓ Kuru dönemde meme içine uygulanan antibiyotikler, yavaş çözüldüğünden en az üç hafta süreyle etkisini sürdürmektedir. Bu nedenle kuru dönemde yapılan sağaltım aynı zamanda yeni enfeksiyonların önlenmesinde de kilit önemdedir.
 - ✓ Sürekli somatik hücre sayısı yüksek olan ve sık sık (1 laktasyonda 3'den fazla) mastite yakalananlar ile kuru dönemde problemi çözülmeyen mastitisli hayvanların sürüden çıkarılmasına,
 - ✓ İşletmede veteriner hekiminizin önerisine göre mastitise karşı bir korunma planına sahip olunmasına,
- dikkat edilmelidir.

AYAK SAĞLIĞI

Sığırlarda bacakların topuk ekleminin altında kalan bölümü “ayak” diye adlandırılır. Sığırlar, doğal yaşam alanı olan çayır ve meralarda yetiştirildiğinde ayak sorunları yok denilecek kadar azdır. Ancak günümüzde yaşamlarının büyük kısmını kapalı mekanlarda beton zeminler üzerinde geçirmeye zorlanan ağır cüsseli, yüksek verimli kültür ırkı sığırlarda topallık ve ayak problemleri sıklıkla yaşanmaktadır. Ayak hastalıkları; damızlık niteliğini belirleyen et, süt ve döl verim kayıplarının yanı sıra, tedavi giderlerine, gıda ve çevre kirliliğine de ciddi oranda yol açmaktadır.

Ayak hastalıklarında ortaya çıkan şiddetli ağrı beyinin hipotalamus ve hipofiz sistemlerini bloke ederek, hayvanın bütün yaşam ve verim fonksiyonları alt üst etmektedir. Bu nedenle erken teşhis ve zamanında yapılan ayak bakımları büyük önem arz etmektedir.

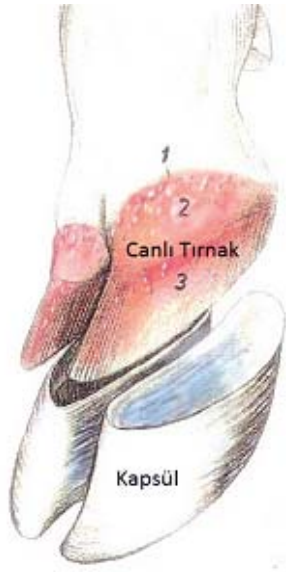

Ayak; deri ve yumuşak dokular ile boynuzsu tabakayla kaplı olan tırnak kısımlarından meydana gelir. Hayvanın canlı tırnak boynuzsuz kapsülü; tırnak içerisindeki canlı dokunun dış tabakasındaki hücrelerin farklılaşması ile oluşur ve tırnağın canlı kısımlarını korumanın yanı sıra ağırlığı taşıyan ayakkabı görevini görür.

Tırnak, ön duvarından, tabandan ve ökçelerden düzenli olarak uzar. Bu uzama normal olarak ayda; tırnak ön duvarında 5-13 mm, tabanda ise 3-5 mm kadardır.

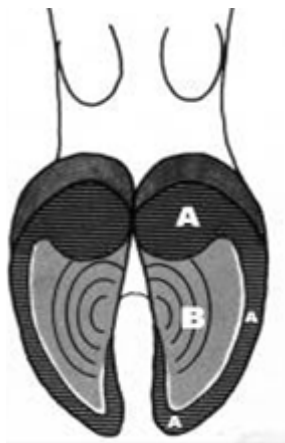

Ağırlığın Taşınması; Sığırlarda ağırlığın taşınması tırnağın dış kenarı ve ökçeler üzerinde olur (A-işaretli kısım), tırnağın iç kısmı (B-işaretli) ağırlığın taşınmasına iştirak etmez. İyi beslenen yani kan akımı normal olan ve normal özelliklerini koruyan bir tırnaktaki bu işlem tırnak canlı kısmı içerisindeki kan damarlarının, kan dolarak bir amortisör görevi görmeleriyle sağlanılmaktadır.

Tırnağın boynuzsu kısmında nem oranı; % 14-20, altındaki canlı dokuda ise % 15-30 olmalıdır. Nem oranı % 15'den az olduğunda kuru tırnak, % 30'dan fazla olduğunda ise yumuşak tırnak olarak değerlendirilir. Islaklık tırnağın yumuşamasına ve çabuk uzamasına kuruluk ise canlı dokunun sıkışması ve tırnağın kırılabilirliğinin artmasına neden olmaktadır.

Ayağın yumuşak ve sert dokularında yaralanma, incinme ya da mikropların bulaşması veya tahrişine bağlı oluşan problemler ayak hastalığı olarak tanımlanır. Bunlar kabaca; boynuzsu tırnak, tırnağın boynuzsu tırnak içerisindeki canlı dokusunun, tırnak üzeri ve parmaklar arası derisinin hastalıkları, ayak bölgesindeki kırılganlık, kemik ve bağların hastalıkları olarak ayrılabilirler.

Ülkemiz barınak koşulları, yetersiz ve kalitesiz kaba yem üretimi göz önünde bulundurulduğunda ayak hastalıklarının süt sığırcılığında büyük ekonomik kayıplara ve ciddi sağlık sorunlarına yol açtığı bilinmektedir. Yapılan çalışmalarda ayak hastalıklarının sürülerde görülme sıklığının % 30'lara kadar çıktığı, topallığın ise % 13'lerde olduğu anlaşılmaktadır. Bütün topallık olgularının % 12'sinin bacaklarda, % 88'inin ayaklarda gözüktüğü, bunlardan % 85'inin arka ayakların dış tırnaklarından kaynaklandığı vurgulanmaktadır. Ayak hastalıkları entansif süt sığırcılığının problemleri arasında birçok bölgede birinci sırada yer almaktadır.

Devamlı olarak ahırda barındırma, bağlı veya hareketsiz kalan hayvanlarda, asitli rasyonlarla besleme (melas, küspe, vb.), aşırı konsantre yemle besleme, ahır zeminin sürekli ıslak olması gibi nedenler tırnağın yumuşamasına ve çabuk uzamasını sağlar. Tırnağın aşırı uzaması, kırılması, bozuk (deforme) tırnak yapılarının meydana gelmesi, vücut ağırlığının tırnağın taşınma yüzeylerine dengeli aktarılmasını menfi yönde etkiler ve bunun sonucunda tırnaktaki canlı doku hasar görür. Hasara bağlı topallık meydana gelir.

Ayak sağlığı sorunları olmadığı düşünülen entansif olarak yetiştirilen sığırların tırnakları üzerinde yapılan çalışmalarda, gizli laminitis oranının % 20 civarında olduğu ortaya çıkmıştır. Amerika Birleşik Devletlerinde yapılan çalışmalarda bir inekte görülen ayak hastalığının işletmeye maliyetinin yaklaşık 480 \$ olduğu ortaya konmuştur. Uzun süreli olgularda hastalığın şiddetine bağlı laktasyon sürecinde % 20'lere varan et ve süt kaybı oluşmaktadır.

Ayak hastalıklarının nedenleri aşağıdaki başlıklar altında toplanabilir;

- ↓ **Beslenme;** İnce öğütülmüş tane yemler, lif uzunluğu yetersiz kaba yemler, kalitesiz kaba yemler, alışık olmayan yemler, ani yem değişiklikleri, süt sığırı rasyonundaki kaba yem oranının % 60'ın altına düşmesi, asitli rasyonlarla besleme (melas, küspe, vb.), aşırı besleme, kalsiyum, çinko, bakır, iyot, selenyum gibi mineral maddeler ve metionin, sistein gibi kükürtlü amino asitlerin eksikliği, rasyondaki toplam kuru madde yağ oranının % 4'ü geçmesi, yüksek oranda protein (toplam kuru madde % 17 den fazla),
- ↓ **Bakım ve idare;** Kalabalık, hareketsizlik, kaygan beton ve kirli zeminler, zeminlerdeki çatlaklar ve küçük taşlar, dışkı ve idrarın yetersiz drenajı, sürekli ıslaklık, toprak ve benzeri yumuşak zeminlerden ani olarak beton zeminlere geçiş, hayvan refahının yetersizliği, doğum zamanındaki oluşan ayak hassasiyetinin dikkate alınmaması, uzun süre ayakta kalması, altlık kullanılmaması, kötü veya yetersiz yataklıklar, sıcaklık stresi, kötü ayak banyosu veya tahriş edici dezenfektanlar,
- ↓ **Enfeksiyonlar;** bakteriyel endotoksinler, sistemik hastalıklar, mastit, metrit, şap, vb. ,
- ↓ **Kalıtım;** kalıtsal ayak-bacak problemleri,
- ↓ **Hatalı tırnak kesimi**

Tahıl veya konsantre yemlerin fazla verilmesi, rasyonda yapısal etkili kaba liflerin az veya kaba yemlerin lezzetsiz yada kalitesiz olması nedeniyle hayvanın konsantre yemleri seçerek yemesi sonucunda işkembedeki asidite artar. Rumende oluşan asiditeye bağlı sindirim sistemindeki mikrofloranın bozulması ile birlikte endotoksin salınmaktadır. Salınan endotoksin histamin artışına, histamin artışı da damarlarda genişlemeye sebep olmaktadır. Buna bağlı dokularda ödem oluşumu, damar hasarı ve keratin sentezinde azalma meydana gelir. Bu zincirleme reaksiyon sonucunda da aksama-topallık şekillenir. Aynı zamanda işkembede tükürükle tamponlanamayacak katar artan asidite, bağırsak hareketleriyle kalın bağırsağın son bölümlerine kadar gider. Kalın bağırsaktaki asit ortam sebebiyle dışkı sümüksü, cıvık, köpüklü ve kabarcıklı bir hal alır. Dışkıyı bu formda gördüğümüzde asidoza bağlı topallık sorunu başlamış demektir.

Uygun havalandırmanın olmadığı barınaklarda veya uzun süren nemli ve yağışlı mevsimlere bağlı olarak tırnak dokusunda yumuşama, kuru ve sıcak mevsimlerde ise tırnaklarda çatlak ve kırıklar görülmektedir.

Bozuk yemlerle beslenme, endotoksin ve histamin artışına, bu da canlı tırnak dokusundaki kan dolaşımının bozulmasına sebep olmaktadır.

Hayvanların, uzun süre ayakta kalması, sürekli olarak ayakların ıslak ve beton zemin üzerinde kalması, sıkışıklık, kötü (bad) huylu hayvanların varlığı, sürüye dışarıdan hayvan katılması veya sık sık grup değiştirilmesi ayak ve bacak travmalarına yol açabilir.

Sığırlarda tırnak bakımında uyulması gerekli olan kurallar:

Sığırların barınak içindeki yürüyüş ve duruşları sık sık gözlemlenerek, tırnak sorunu olanlara vakit kaybetmeden müdahale edilmelidir. Yaklaşık % 7-8 damızlıktan çıkarılma sebebi olan tırnak sorunlarının asgari düzeyde tutulabilmesi için;

✓ Hayvanların rahat hareket edebilecekleri açık ve havadar ahırlar tercih edilmelidir.

✓ Ayağın canlı dokusunu koruyan boynuzsu tırnak tabakası yumuşadığı takdirde, koruma görevini yerine getiremeyeceği için hayvanlar tırnaklarında yumuşamaya neden olabilecek ıslaklıklardan uzak tutulmalıdır.

✓ *Ahır zemini; mümkün olduğunca temiz ve kuru olmalı, aşırı yumuşak veya aşırı sert tabanlardan kaçınılmalıdır.*

✓ “Hayvan Refahında 5 Temel Hak” kuralına uyulmalıdır.

✓ Süt inekleri rasyonlarına çinko ve metiyonin ilavesinin faydalı ve ekonomik olduğu bildirilmektedir. Rasyonlara ilave edilen çinko, derinin bariyer fonksiyonunu güçlendirerek savunma sistemini geliştirmektedir. Çinko aynı zamanda hücre çoğalması, keratin sentezi ve immün tepki içinde gereklidir.

✓ İnekler keskin kenarlı, batıcı, düzensiz ve bozulmuş zeminlerde yürütülmemelidir.

✓ Yatak yerlerinde/duraklarda hayvanın dinlenme süresini uzatmak için sap, kauçuk yatak, talaş, kum gibi yumuşak altlık kullanılmalıdır.

✓ Sürü içerisinde kötü (bad) huylu hayvanlara karşı tedbir alınmalıdır.

✓ Şap gibi salgın ve bulaşıcı hastalıklara karşı bir program dahilinde düzenli aşılama yapılmalıdır.

✓ Tırnağın doğal yapısının korunması ve uzayan kısımlarda aşınmanın sağlanabilmesi için hayvanlara; padok içerisinde, sağımhaneye gidiş-gelişle veya merada günlük yaklaşık 1000 metrelik bir yürüyüş imkanı sağlanmalıdır.

✓ Ayak sorunlarının önlenmesi ve yönetilmesi için işletmedeki tüm sağmal hayvanlar; ayak-bacak ve hareketlilik (lokomosyon) yönünde skorlanmalı ve yapılan teşhis ve tedaviler günlük olarak kayıt edilmelidir.

✓ Sivri-uzun, küt, yayvan-geniş, dolgun, kavisleşen, burulmuş, makasvari ve ayrık tırnak gibi ayak ve bacak yapısı genetik olarak kusurlu hayvanlar, seleksiyonla (sürüden çıkarma, ayak-bacak puanı yüksek olan boğa kullanmak vb) sürüdeki varlıkları azaltılmalıdır.

✓ Barınaklarda ayak hastalıklarının hazırlayıcısı olan idrar, dışkı ve çamur birikintilerine izin verilmemelidir.

✓ Dışkı-idrar ile temasın azaltılması bakımından, zeminde düz betondan ziyade oluklu ve/veya ızgaralı zemin sistemleri tercih edilmelidir.

✓ Ayak bakım ve tedavi malzemelerinin her kullanımdan sonra temizliği ve dezenfeksiyonu yapılarak malzeme kaynaklı bulaşma (kontaminasyon) önlenmelidir.

✓ 3 aydan büyük sığırlar mümkünse beslenme ve hareket amaçlı çayırlara salınarak ayak/tırnak ve bacak yapısı geliştirilmelidir.

✓ Hayvanların durdukları bağlama/dinlenme zemini, gübrelik ve idrar kanalına doğru eğimi ile idrar kanalının gübre çukuruna doğru eğimi % 1-2 olmalıdır,

✓ Ayak hastalıkları görülen sürülerden hayvan alınmamalıdır.

✓ Hayvanların dışkılama sırasında arka kısımlarının gaita ile bulaşmasının önlenmesi için, bağlama yeri ön-arka mesafesi ırk özelliği ve hayvanın cüsesi gözetilerek gençlerde 135-140 cm, erişkinlerde 175 - 200 cm olmalıdır.

✓ Arka ayak ökçeleri hizasında başlayan idrar-dışkı kanalı, uygun genişlik ve eğimde olmalı, hayvanların ayaklarının kayıp içine girmemeleri için, araları çok geniş olmayan ızgaralarla örtülmelidir. Zeminde her türlü ıslaklığın (idrar, gaita vb.) giderilerek hayvanlar azami ölçüde korunmaya çalışılmalıdır.

✓ Ayak ve tırnak bakımı; belli bir eğitimden geçmiş, sabırlı, hayvanları seven ve hoşgörülü davranan, yeterince güçlü kişilerce, hayvanların sabitlenebildiği bir düzenekte yapılmalıdır.

✓ İşletmede; ayak hastalıklarına karşı veteriner hekim, tırnak bakım sorumlusu ve besleme uzmanı tarafından hazırlanan bir korunma planı olmalıdır.



Padok veya mera dönüşünde, hayvanların ayakları tazyikli suyla yıkanıp temizlenmeli, parmaklar arasına sıkışabilecek sert ve batıcı cisimler yönünden kontrol edilmelidir.

✓ *Tırnağın normal yapısı bozulduktan sonra kesilip düzeltilmesiyle bile uzun süre vücut dengesini sağlayamaz. Bu nedenle tırnak bakımı ve tırnağın normal yapısının korunması için; bir program dahilinde, yılda iki kez tırnak kesme ve düzeltme işlemi yapılmalıdır.*

✓ Topallık gözlenen hayvanın tırnak araları ve ayağı yıkanıp, taban, tırnaklar arası, ökçeler bölgesi ve tırnak üzeri derisi kontrol edilir. Herhangi bir kanamalı, irinli-cerahatli görünümde bölge *battikon* gibi iyotlu bir antiseptik sürüldükten sonra üzerine sprey tarzı bir antibiyotik püskürtülerek hayvan bol altlıklı (25-35 cm kalınlıkta) bir bölmeye alınmalıdır.

Ayak Banyosu; ayak ve tırnak sağlığını korumak, tırnağın dayanıklılığını artırmak ve ayak hastalıklarını tedavi etmek amacı ile hayvanların yürütülerek içinden geçirildikleri veya bir süre içinde tutuldukları, içi antiseptikli su konulan havuzlar veya ayak duşu ile yapılan temizlik ve asepsi işlemleridir. İşletmeler genel olarak iki tarzda ayak banyosu kullanmaktadır.

Ayak banyolarından birincisi, içinde durulan, banyo havuzu 15 cm derinlikte yapılır. Taban kısmı eğimli yapılır ve bir tahliye deliği bırakılır. Havuzun tabanın oluklu biçimde yapılması, tırnaklardaki pisliklerin mekaniksel temizliğine yardımcı olunması açısından yarar sağlar. Banyodan geçirdikten sonra, hayvanların bir müddet kuru zemin üzerinde tutulmalıdır. Bu tür banyolar dışarıdan getirilen hayvanların, temiz bir işletmeye alınmadan önce 30-60 dakikalık süreyle ayak banyosu yaptırılmasında kullanılmaktadır.

Diğerinde ise yürüyerek geçilen iki aşamalı banyo yer alır. Birinci banyo ayakların temizliği için sadece su ihtiva eder. İkinci banyoda ise antiseptikli su bulunur.

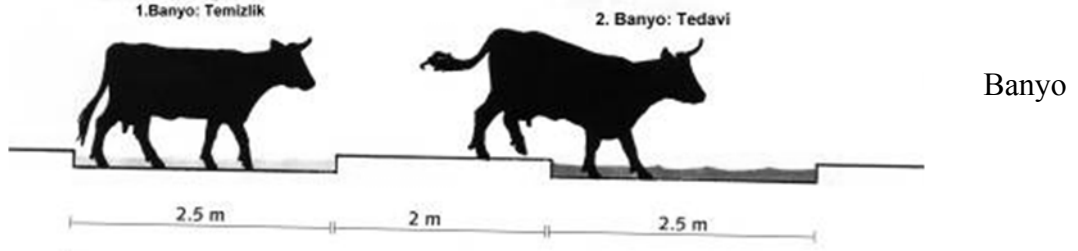

havuzlarının içerisine % 5 - 10 'luk göz taşı (bakır sülfat), % 5 - 10 Çinko sülfat veya bu amaçla kullanılmak üzere ruhsatlandırılmış solüsyonlar prospektüsüne uygun olarak doldurulur.

Ayak banyolarının kullanım sıklığı belirlenmesinde ayak-bacak kirlilik skorlanmasından yararlanmalıdır. Kirli olmayan kuru ve temiz ayak - bacaklarda gerektiğinde ayak banyosu yapılmalıdır. Aşırı kirlilerde ise ineklere her gün ayak banyosu yaptırılmalıdır. Genel olarak da ineklerin sağımhane giriş veya çıkışında % 4 lük bakır sülfat (göztaşı) veya haftada 4 gün % 2 bakır sülfat çözeltisine düzenli olarak basmaları sağlanmalıdır. Ya da banyo amaçlı ayak duşu kullanılmalıdır. Duştan sonra ayağına dezenfektan püskürtülmelidir.

Ayak banyolarının uygulanmasında dikkat edilecek hususlar;

- Hayvanların banyo suyunu içmemeleri için önceden sulanmış olmaları gerekir,
- Antiseptiklerin tırnak üzeri kısımlardaki deriyi etkilememesi için banyodaki ilaçlı su yüksekliğinin 8 - 10 cm' den fazla olmamasına dikkat edilmelidir,
- Buharlaşıma ile su kaybı nedeniyle ilaç yoğunlaşması oluşacağı göz önüne alınarak, ilaç etkisi kaybolmayacak, ancak zarar vermeyecek su ilavesi yapılmalıdır,
- Ayakta taban ülseri veya başka bir açık yarası olan hayvanlar iyileşene kadar banyo uygulaması yapılmamalıdır,
- Ayak banyolarında kullanılan dezenfektanların seçiminde etkinliği ve maliyetinin yanı sıra toksitesi ve kalıntı süresi göz önünde bulundurulmalıdır,

Ayak banyosundan geçtikten sonra ineklerin ayaklarını sallamaları, bir veya daha fazla ayağı basmak istememesi veya banyo üzerinden atlaması ayak banyolarında sorun olduğuna işaret etmektedir. ***Tüm hastalıklarda olduğu gibi ayak hastalıklarında da tedavi çok zor ve masraflıdır. Her zaman ve her koşulda en ucuz ve en etkili tedavinin, hastalıktan koruma olduğu unutulmamalıdır.***

İŞLETMEDE TUTULACAK KAYITLAR ve İDARE

Kayıtlar

Sürüdeki en iyi ineklerin seçilmesi amacıyla süt ve süt yağı verimleri ile ilgili verilerin toplanmasına; 19. yüzyılın sonlarına doğru ABD (1893), Danimarka (1895), Almanya (1897), Macaristan (1897), Finlandiya (1897), Norveç ve İsveç (1898) gibi ülkelerde başlanılmış 20. yüzyılın başında da pek çok ülkeye yayılmıştır. Günümüzde modern işletmelerde hayvana ait tüm verim parametrelerinin (süt, süt yağı, süt proteini, et, yemden yararlanma, döl verimi, verimli ömür süresi, tip özellikleri, genetik kusuru vb.) yanı sıra sağlık (hastalık, aşı, ilaç, serum ve test uygulamaları) kayıtları da düzenli olarak tutulmaktadır. Ancak ülkemizde hayvancılık işletmelerinin henüz uluslararası standartlarda ıslaha ve sağlığa dönük kayıt tutmayı içselleştirildiğini söylemek güçtür.

İşletmedeki hayvanlar; doğumundan sürüyü terk edinceye kadar geçen süredeki tüm bireysel bilgiler, verimlerine ilişkin değerler, yaşam boyu yapılan uygulamaların tamamı sürü yönetim programına günlük/anlık kaydedilmeli ve anlık olarak izlenebilmelidir. Bu çerçevede;

- ✓ Bireysel tanımlama (hayvanın; numarası, doğum tarihi, cinsiyeti, ırkı, annesinin numarası, doğduğu işletmenin numarası)
- ✓ İşletmede buzağılayan ineklerin buzağılama tarihi, buzağılama tipi ve şekli,
- ✓ Tohumlanan hayvanın numarası, boğanın adı ve numarası, tohumlama tarihi, tohumlamacı adı,
- ✓ Yem ve yemlemeye ait bilgiler,
- ✓ Su analiz sonuçları,
- ✓ Çeşitli dönemlerdeki canlı ağırlıklar (doğum, sütten kesim, 6.ay, 12.ay, ilkine tohumlanma, sağım dönemleri, kesim vb.),
- ✓ Sürüden çıkarılan hayvanlar için tutulan kayıtlar,
- ✓ Bireysel süt verimi, sütteki yağ, protein oranı ve somatik hücre sayısı, beta kazein (A1, A2), Kappa kazein (AA, AB, BB)
- ✓ Linear Tanımlama (tip/morfoloji) skorları,
- ✓ Çeşitli fizyolojik dönemlerdeki Vücut Kondisyon Skorları (VKS)

✓ Dönemsel lokomosyon skorları,

✓ **Kirlilik skoru belirlenirken;** ineklerde ön ve arka meme lobu ve başları ile dirsekten tırnağa kadar olan bölgelerdeki kirliliğe bakılarak sürü veya barınak bölmeleri (kurdakiler, buzağı bölmesi gibi) için değerlendirmelerde bulunulur(1-5 Skalasında; 1- meme ve dirsek altı temiz, 5- meme ve dirsek dışkı veya çamurla sıvalı). 4 ve üzerindeki kirlilik skorunun, sürüde hayvan refahı ile meme, üreme ve ayak sağlığı sorunlarına neden olacağı unutulmamalıdır. Bazı ülkeler, dirsek altı ve memeye ilave olarak kalçadaki kirliliği de Kirlilik Skoruna dahil etmektedirler.

✓ Kuruya çıkarma tarihi,

✓ Sağlık bilgileri (aşılama, hastalık, tedavi vb.),

İdari Tedbirler

✓ İşletme sahibi ve/veya sorumlusu, farklı hayvancılık projeleri içinde yer alarak yerli ve yabancı uzmanlardan bir şeyler öğrenme fırsatı ile yurtiçi ve yurtdışında teknik gezilere, fuarlara ve eğitimlere katılma şansını kullanarak, bilinçlenmeli ve vizyon sahibi olmaya çalışmalıdır.

✓ Hayvancılıktaki gelişmeler doğrultusunda tüm çalışanların; birbiriyle iyi düzeyde iletişim kurmasını sağlamalı, görülen eğitim eksiklikleri uygulamalı eğitimlerle giderilmelidir. Çalışanların kendini geliştirmesine imkan sağlamalıdır.

✓ Bölgedeki başarılı işletmeler takip edilerek, çıkarsamalar yapılmalıdır. İyi örnekleri değerlendirmeye almak, bilgi kaynaklarına başvurmak ve uzmanlardan yardım almak, başarının olmazsa olmazıdır.

✓ İşletmenin gelir ve gider kayıtları sağlıklı tutulmalı, sık sık maliyet analizleri yapılarak işletmede gerekli düzeltmelerin zamanında yapılması sağlanmalıdır.

✓ Çalışanların hayvanlara yaklaşımı gözlenerek, işini severek yapmasını sağlayacak motivasyon araçları kullanılmalıdır.

✓ İşçi değişikliğinin hayvanlarda strese yol açacağı hesaba katılmalıdır. Çalışanların refahını öncelemeden hayvan refahının sağlanmayacağı bilinmelidir,

✓ Sürü sağlığı ve yönetimi, işletmenin karlılığı üzerinde 1. Derecede rol oynamaktadır. Günümüzde yapılan çalışmalarda süt ineği yetiştiriciliğinde sürüden çıkarma nedenleri sırasıyla; infertilite (kısırlık), mastitis ve ayak hastalıkları olarak sıralanırken en az bunlar kadar önemli bir faktör olan yaş ise ancak 4. sırada yer

almaktadır. Oysa 30-40 yıl önce sürüden çıkarma nedenleri arasında yaşlılık 1. sırada yer almaktaydı.

✓ İşletme sahibi veya sorumlusu zorunlu olmadıkça çalışanların işine karışmamalı, çalışanlara sadece yapacağı işin tanımı ve gereklerini önceden bildirmeli ve onu istemlidir.

✓ İşletmenin sağım ve buzağı bakımında hayvanlara daha iyi davranan kadınlara öncelik verilmelidir.

✓ İşletmedeki tüm sütçü ve kombine ırkı dişi sığırların pedigrilerine, çağdaş (ıslahta ileri) ülkelerdeki gibi kendisi ve ebeveynlerinin tanımlama (küpe numaraları) ve performans bilgileri eksiksiz bir şekilde işlenmelidir. Hayvan ıslahının olması olmazı sütçü ve kombine ırkı damızlık dişi sığırın karnesi olan pedigrisinde;

- * Laktasyon Değerleri (305 güne göre düzeltilmiş); süt verimi (kg), süt yağı ve protein oranı (%) ve süt yağı ve süt protein miktarı (kg)
- * Tip Puanları; ayak-bacak, beden yapısı, meme ve sağrı skorları
- * Sütçü ırklarda; sütçülük formu değeri,
- * Kombine verim yönlü ırklarda ise etçilik formu değeri
- * Verim Ömrü,
- * Kondisyonu,
- * Döl Verimi,
- * Somatik Hücre Skoru,
- * Sağım Hızı,
- * Buzağılama Kolaylığı vb.

performans bilgileri yer almalıdır.

✓ İşletmedeki etçi ırkı dişi sığırların pedigrilerine kendisi ve ebeveynlerinin tanımlama ve performans bilgileri eksiksiz bir şekilde işlenmesi sağlanmalıdır. Bunlar;

- * Buzağılama Kolaylığı,
- * Fertilitesi,
- * 200-210 Günlük Süt Verimi,
- * Yavrularının Doğum, Sütten Kesim ve 1 Yaş Canlı Ağırlıkları
- * Verimli Ömrü,

- * Büyüme Potansiyeli,
- * Kas ve İskelet Gelişimi,
- * Ortalama Günlük Canlı Ağırlık Artışı (kg),
- * Karkas Puanı,
- * Irk Karakteristiği,
- * Uysallığı

✓ 10-100 baş sağmal ineğe sahip işletmelere ayda en az bir kez, daha büyük sürülere ise buzağılayan ineklerin sayısının fazlalığından dolayı haftada en az bir kez olmak üzere sorumlu veteriner hekim ziyaretinin yapılması gerekmektedir. Söz konusu ziyaretler, suni tohumlama, doğum veya tedaviye çağrıdan ayrı, tüm sürü sağlığı ve refahını gözden geçirmeye yönelik olmalıdır.

İŞLETMEDE BİYOGÜVENLİK (Hastalık ve Zararlıları Önleme) TEDBİRLERİ

Biyogüvenlik; hastalık ve zararlı etmenlerinin hayvanlardan/işletmeden uzak tutulmasını sağlayacak tedbirlerin tamamıdır. Hastalıkları tedavi etmenin maliyeti 90 TL ise koruma maliyetinin 10 TL olduğu hiçbir zaman unutulmamalıdır. Tedavi masraflı olduğu gibi başarı şansı her zaman korumdan daha düşüktür.

Biyogüvenlik temel ilkeleri

Seçicilik; enfeksiyon riskini azaltmak için menşeyini bilmediğiniz hayvanları satın almayın. Satın alacağınız hayvanların sağlık durumu/statüsü en az sizdekilerle eşit veya daha yüksek olmalıdır. İşletmenin sağlık statüsü bir program dahilinde sürekli iyileştirmeye çalışılmalıdır.

Sıkı izolasyon; satın aldığımız hayvanlar işletmeye geldikten sonra enfeksiyöz hastalıkların bulaşma riskine karşı karantinaya alınmalıdır.

Hareket kontrolü; işletmeye hastalık bulaştırabilecek tüm insan, hayvan ve araç trafiği kontrol altına alınmalıdır.

Sanitasyon; çiftliğe giriş yapmasına izin verilen insan, araç ve ekipmanların temizlik ve dezenfeksiyonu yapılmalıdır.

Bu bağlamda büyükbaş hayvan işletmelerinde;

- ✓ Barınakların yapımı, hayvanların bakım ve beslenmelerinde uzmanların önerileri dikkate alınmalıdır,
- ✓ İşletmede katı ve sıvı atık yönetim sistemi kurulmalıdır,
- ✓ İşletmede zararlılarla (iç-dış parazit ve kemirgenlerle) mücadele, bir program dahilinde yürütülmelidir,
- ✓ Yıllık programlar dahilinde tüberküloz, paratüberküloz, bruselloz gibi hastalıklar yönünde sürünün sağlık durumunu belirleyecek testler yapılmalı, pozitif hayvanlar hızla sürüden uzaklaştırılmalıdır,
- ✓ Hayvanların; şap gibi bulaşması muhtemel hastalıklar yönünden bağışıklık düzeyleri tespit edilerek, yıllık programlar dahilinde mutlaka koruyucu olarak aşılatılmalıdır,
- ✓ Yem ve su kaynaklarının dışkı atıkları, idrarla, fare, köpek ve yabani hayvanlarla kontaminasyonu önlenmelidir,

- ✓ İşletme çalışanlarının başka işletmelere veya sorumluluğu dışındaki hayvanlarla teması sınırlanmalıdır,
- ✓ Hayvan barınaklarında çatlak ve yarıklar, elektrik, su ve makine gibi arızalar vakit geçirilmeden tamir ettirilmelidir,
- ✓ Zemin tabanlarında zamanla meydana gelebilecek oyuklar, çukurlar, çatlaklar; fiziksel yaralanmalara sebep olabileceği gibi buralarda birikecek dışkı ve idrar kokuya, hastalık ve zararlılara kaynaklık edeceği için en kısa sürede tamir edilmelidir,
- ✓ Hayvanlara yedirilecek bütün yemler mikroorganizma ve küfler yönünden izlenmelidir,
- ✓ Hayvanlara sadece içilebilir nitelikte taze su verilmelidir,
- ✓ Dışarıdan mevcut sürüye katılacak tüm hayvanlara, karantina tedbirleri tavizsiz uygulanmalıdır,
- ✓ İşletmeye bütün girişler (yem, ziyaretçiler, malzeme, hayvan alımı vb.) kayıt altına alınmalıdır,
- ✓ İşletmede anlık sağlık ve verim kayıtları tutulmalıdır,
- ✓ 6 aylığa kadar olan buzağılar, daima daha yaşlı ve ergin hayvanların dışkılarından uzak tutulmalıdır,
- ✓ İşletmede hasta veya hastalıktan şüpheli hayvanlar sağlam hayvanlardan derhal ayrılmalıdır,
- ✓ Yedi aylıktan ileri gebe hayvan ile bir aylıktan küçük buzağı satın alınmamalıdır,
- ✓ Sığırlar, koyun-keçilerle aynı ortamda barındırılmamalıdır,
- ✓ Ölü hayvan kadvraları, kontamine (bulaşık) yem ve altlıklar usulüne uygun gömülmeli veya yakılmalıdır,
- ✓ Başboş hayvanların işletmeye girmesi önlenmeli, işletmedeki kedi ve köpekler bir program dahilinde aşılmalı iç ve dış parazit mücadelesi zamanında eksiksiz bir şekilde yapılmalıdır,
- ✓ Yem depolarının çatı ve çevrelerine; kuşların gelmesini önlemeye dönük, ses çıkartıcı rüzgar gülü gibi cihazlar kullanılmalıdır,

- ✓ Kaba yem ve içme suları en az yılda bir kez kimyasal ve biyolojik maddeler yönünde analiz edilmelidir,
- ✓ İşletmedeki bütün barınaklar, alet ve ekipmanlar, suluklar, fanlar ve drenaj kanalı önceden programlanmış zaman dilimlerinde temizlenip dezenfekte edilmelidir,
- ✓ İşletmede kullanılacak kimyasalların (ilaç, dezenfektan, insektisit vb.) seçiminde kalıntı ve toksik etkileri dikkate alınmalıdır,
- ✓ Kullanılacak ilaç ve kimyasalların kullanım talimatına uyulmalıdır,
- ✓ Hayvanlarda rastgele kulaktan dolma bilgilerle ilaç kullanılmamalıdır,
- ✓ Yabancı kişilerin, işletme sahibi, veteriner hekim ve çalışanların; işletmenin hazırlamış olduğu biyogüvenlik(hastalık ve zararlı önleme) tedbirlerine riayet etmesi sağlanmalıdır,
- ✓ Vücut Kondisyon Skoru uzun süre 1,5 altında olan, kronik ve/veya nükseden bir hastalığa sahip hayvanlar bekletilmeden sürüden çıkartılmalıdır,
- ✓ İşletmedeki hayvanların sağlığı için risk oluşturabilecek her bir hastalık ve zararlıya özgü biyogüvenlik ve kontrol programı oluşturulmalıdır,
- ✓ 10-100 baş sağmal ineğe sahip işletmelere ayda en az bir kez, daha büyük sürülere ise buzağılayan ineklerin sayısının fazlalığından dolayı haftada en az bir kez olmak üzere sorumlu veteriner hekim ziyaretinin yapılması gerekmektedir. Söz konusu ziyaretler, suni tohumlama, doğum veya tedaviye çağrıdan ayrı, tüm sürü sağlığı ve refahını gözden geçirmeye yönelik olmalıdır,
- ✓ Salgın veya zoonoz bir hastalık görüldüğünde en seri şekilde il-ilçe gıda tarım ve hayvancılık müdürlüklerine haber verilmelidir,
- ✓ İşletmedeki hayvanların sağlığı, bir veteriner hekimin sorumluluğu altında olmalıdır.